庸報

YUNG PAO
Affiliated with the Shun Pao of Shanghai
27 Rue du Marechal Foch
TIENTSIN

貳千二百三十四號

今日本報二張半售洋四分

中華郵政特准掛號立券之報紙　社址 天津法租界二十六號路第二十七號　電話 經理部三三四四二 編輯部三一一三六九 營業部三一二六六八　電報掛號一六六一　定報價目 本埠（每月）大洋一元（半年）大洋五元五角（全年）大洋十元　外埠（郵費在內）每月大洋一元二角（半年）大洋六元（全年）大洋十二元四角　日本朝鮮同上　新疆蒙古每月洋二元　歐美各國每月洋二元四角　本報廣告以五方寸起碼

中國在國聯最後掙扎

理事會會議今晨開幕

將先開秘密會議

東北存亡樞紐國聯生死關頭

顧代表有動人演說

【南京二十日專電】日內瓦十九日路透社電：國聯理事會二十一日開會時，將不討論萊騰報告書，或於星期三（二十三日）開會時討論之。二十一日係不公開會議，討論例案。據一般人推測，目前將無公開會議，同時各方正在努力謀獲一折衷辦法，俾會議可得進行順利。照例於國聯開會前，秘書廳早已擬就一簡明之程序單，但此次卽秘書廳亦不知所措。日本對調查團報告書評語之擇要，將於二十一日在倫敦華盛頓東京三處同時公布。日本代表松岡洋右昨日曾往訪美國出席軍縮會議代表台維斯氏，及愛爾蘭代表理事會主席狄萬勒拉氏。松岡與台維斯晤談，約有一小時半之久。至於二十一日理事會議之

開會順序

則已大體決定，卽先由主席狄萬勒拉氏致開會辭，然後由日本首席代表松岡洋右發言，其次卽由中國首席代表顧維鈞博士演說。中日代表發言時間，各約三十分鐘。據日本聯合社日內瓦訊：理事會於會議開幕後，將暫時停止公開會議，而於其間以秘密會議的形式，進行私人間之折衝。熱心擁護國聯之各會員國，此時急欲舉行十九國特別委員會，以謀中日問題之整個的澈底解決。但就目前大勢看：此舉似無實現之可能。因此次理事會會期，至少須在兩星期以上。關於中日問題如何，爲出席理事會各國代表注意之焦點。但以問題過於微妙，任何人不能爲明白的解答。據日人觀測，現在歐美代表間，因特別注意軍縮及戰償問題，故對中日事件，似將依非正式的折衝

打開僵局

，以爲打開僵局之方法。又萊騰爵士爲出席國聯理事會，於二十日下午一時（中國時間廿一日上午），將在國聯廣播無線電臺，關於滿洲問題，向全世界爲廣播演說。聞國聯調查團五委員，除萊騰外，其他四委員亦將於二十一日齊集日內瓦。萊騰等列席，只備諮詢，並不參加討論。

日政府公布

意見書節要

誣中國無訂國交之真値

【東京二十一日聯合社電】日本政府二十一日午前零時對於萊騰報告發表長文意見書，同時並發表其摘要，該意見書由緒論以次五章而成，其要旨如下，

◇緒論　帝國政府以報告書除公的材料外，係以新聞記事私人通信及談話爲基礎，其結果致認九一八事件日軍行動爲不當，而陷於根本誤解，且作關於滿洲與現實事態不一致之提案、

◇第一章　關於中國方面，列舉違反華府會議規定之中國混亂狀態、排外運動、及革命外交、

◇第二章　關於滿洲方面，張作霖對駐北京外國公使宣言不認東三省爲中國共和國之領土，及力說地理的歷史的分離狀態，其次列舉日本特殊地位，文化的功績，及官廳壓迫鮮人，商租權之妨害，中村大尉虐殺事件、

◇第三章　陳述九一八事件及其後軍事行動、

◇第四章　詳述「新國家」成立以來着着進行之狀態、

◇第五章　結論，約言之如左，第一　中國自民國以來迄今日，係近於無政府之狀態，持續此種狀態實無訂結國交之真値，至少不能豫斷有永續性之中央政府之時期到來，第二　上述結果，中國對於外國人生命財產不能有充分之保障，第三　因此諸外國乃有治外法權、租界、駐紮軍隊及軍艦，而繼續行使其例外的權力，第四　中國之無政府狀態及排外政策，受害最大者爲日本，第五　日本於滿洲之地位爲與世界其他部分不能比類之例外特殊，第六　舊滿洲官憲對於日本權益之頻繁的侵迫，第七　九一八事件係由以上緊迫空氣中發生，日本之措置未越出自衛權之範圍，第八　滿洲對於中國本部立於別個的地位，以自決之主張成爲自發的民衆行動，清朝復辟運動爲其指導力，

最後陳述對於「滿洲國」建設日本所取之態度，及對其「承認」「不違反國際條約，帝國政府認維持「滿洲國」爲必要不可缺，具列國亦應迅速承認「滿洲國」，報告書第九章中之原則第十、第十一，有使中國本部國際共管之虞，同條，第十章中關於滿洲之諸提議，使滿洲成爲變相的國際共管，殊爲「滿洲國」及日本所不能承諾，滿洲之軍備撤退，有反使成該地方不安及混亂之虞，且中國又無強硬之中央政府，實不能適用，

滬電車潮　昨仍未解決　警察戒備嚴

【上海二十日專電】華商電車罷工風潮，二十日仍未解決，當政當局雖限令二十日上午一律復工，但工人均未依從，各路電車仍停駛，雙方無動靜，市公安局戒備亦嚴密，黨政當局現正盡力設法調處，期早解決，【今晨上海專電】華商電車工人二十日仍抗令未復工，公司決照市府黨部會銜佈告辦理，一律解僱，另招新工，並由公安局嚴緝罷工首要依法究辦，

英報謂現世界已……

走向剃刀的邊緣

日本以退出國聯相恫嚇

國聯到緊急關頭！

【倫敦廿日路透社電】倫敦星期泰晤士報觀察國聯各種問題，謂「現世界已走向剃刀的邊緣，入於極危險時期，如萊騰報告書被國聯批准，則日本必以退出國聯恫嚇國聯，而軍縮會議之將來則仍未決定，此二點爲國聯今日之緊急關頭，威克哈姆施第德對此亦發表意見云、日本若退出理事會，則理事會及特別大會必將考慮其他國聯會員國以及美國，是否仍維持三月十一月特別大會一致通過之決議案，或維持至何種程度，日本既拒絕萊騰報告書，無論其退出與否均足以引起一最嚴重之形勢，而軍縮會議之命運，卽繫於此國聯之能否維護萊騰報告書，又倫敦「觀察報」對於星期一理事會討論萊騰報告書有所批評，該報稱，依據日代表松岡之聲明，可知最困難之點，將爲賦予「滿洲國」正確性之自主權，松岡並在日本首先之非正式要求中，引用「地方自主權」字樣，除報告書及松岡之觀點外，無疑的日內瓦對此將發表意見，然尚無理由，可在國聯外，獲得任何種之分歧意見、

各理事國代表名單

【日內瓦廿日聯合社電】二十一日理事會會議，各理事國代表已決定如下、

德國　諾依拉登
英國　約翰西門
中國　顧維鈞
西班牙　慈易志
法國　保爾朋庫爾
瓜特馬拉　馬斯特
愛爾蘭　狄萬勒拉
意大利　亞希易吉
日本　松岡洋右　長岡春一
墨西哥　巴尼
挪威　伯拉特蘭
巴拿馬　加列
波蘭　加徒斯基
捷克斯拉伐克　邊尼修

現在日內瓦奮鬭中之我國代表

我國出席國聯代表團攝影

【前排】由右至左、胡世澤、徐淑希、顏德慶、郭泰祺、顏惠慶、顧維鈞、羅忠詒、錢泰、梁龍、【中排】宋選銓、劉世安、陳定、崔存璘、黃開平、夏晉麟、傅冠雄、蕭繼宗、戈公振、【後排】姚錫九、王曦、鄭楷、方賓均、吳光漢、劉鍇、譚葆慎、何士、（中央社）

魯省黨部促各中委入京

【濟南廿日專電】省黨部以三中全會舉行在邇、而中委離京者尚多、特電促齊集首都、會商團結、共救危亡、文云、「三中全會業經中央定於十二月十五日在南京開會、丁茲國難期間舉行、一切安內攘外之大計、悉決於茲、先生等受全黨之付託、爲國民所期望、務懇撥冗赴會、商決一切、實現團結、共救危亡、民族國家、實利賴之、謹電促駕、卽希鑒察、」

皖賑糾紛案定今日開庭

【上海廿日專電】皖賑務糾紛、定二十二日在特區第一法院開審、查良釗二十日電監察院委員高一涵等、請派院旁聽、俾明真相、

日陸軍當局發表

國聯新界說

「乃是調停的機關　非超國家的機關」

【東京廿一日聯合社電】日本陸軍當局對於廿一日發表之日本意見書談話如下、「理事會已於今日開會、對於我之意見書、「滿洲國」之儼然存在及帝國之承認「滿洲國」等將作如何之回答、殊值注意、政府方針既已決定、故此時無話可說、僅以舉國一致、無論遇如何難關、亦須一路邁進、意見書不能僅作反駁萊騰報告觀、且係盡其條理以補足萊騰報告之不足、並親切敎以認識不充分之處、使兩者並用、始得認識事件之真相、亦可謂係完成萊騰之報告、國聯乃係調停的機關、而非超國家的機關、且係防止紛爭惡化之機關、關於日滿兩國之部分、滿洲問題已解決、國聯所剩之問題僅係中國及其他諸國之承認「滿洲國」而已、似此倘若反復其機上之空論、使事態紛糾、實徒使國聯自身陷於危境、況且萊騰報告認滿洲恢復九月十八日以前之狀態不可能、同樣滿洲恢復日本承認以前之情形亦不可能、乃其最良之解決策、卽中國及列國認滿洲之存在爲既成事實、對於極東無利害關係之小國、由自己本位任意解釋國聯規約及非戰公約、以攻擊日本、殊爲遺憾、日內瓦之我代表團行動一致、並有九千萬國民爲其後盾、誠爲我外交史上未曾有之驗味、由是、相信必能舉所期之效果無疑、」

松岡謬論

不攻自破！

一讀歐洲新雜誌　便可少發此狂言

【南京廿日專電】郭泰祺代表在日內瓦發表談話、痛斥日代表松岡之謬論、昨日路透社已將大意電傳至中國（一見昨日本報）、玆據日內瓦十九日哈瓦斯社電、所述較路透電爲詳、併誌如下、國聯中國代表駐英公使郭泰祺駁斥日本首席代表松岡洋右昨日所發之聲明書、謂松岡以日本在滿洲之行動爲正當防衛、雖屬巧言如簧、但中國決非在無政府狀態中、當中國實施文治、亦勿須求援於暗殺手段、如在他處所見者、郭公使繼將中日兩國情狀作一比較、謂「中國文治政府遇有政治上之爭執時、其監督政治軍事之力量實不亞於過去十八個月以來日本政府所有之監督力量」郭氏又謂「松岡宣言稱中國廣大領土之內無處不陷於紛亂、此非歐洲人所可了解、余以爲日本行政上之無政府狀態、歐洲人至少必爲歐洲人所知也、歐洲人士現已開始了解中國政府在行政上之力量、日方雖竭力作惡宣傳、亦屬無益、欲知歐洲人士了解中國至如何程度、可以上星期倫敦泰晤士報訪員之言爲證、其言有云「中國行政機關自最近五年來、以目前爲最穩固」松岡若一讀最近一星期之新歐洲雜誌、亦可就法國最可信任方面所得消息、以證明上說之非誣」郭公使最後謂「中日問題卽將在國聯提出討論、萊騰報告書措詞切、其對松岡之策動及日本顚倒事實之企圖、均當有以攻破之」云云、

對日方針

爲三中全會

討論中心

褚民誼談行政院不改組

【上海二十一日專電】褚民誼定二十一日晚返京、據對本報記者談、三中全會決如期舉行、行政院亦未聞改組說、此次三中全會值此國難期間、使命殊爲重大、除黨務政治等一般的問題將提出討論外、對日外交方針、尤爲集議之中心、中央監察委員全體會議、定於下月十二日舉行、並彙集該會過去之工作狀況、以備提交三中全會報告、【香港廿日專電】滇省派黃季陸來粵、會商三中全會問題、十八日已離省返滇、龍兄武此來係奉委所派、徵詢對三中全會意見、二十日晨政務會召各省代表到會、宣佈對外交時局方針、

社論

國聯理事會開會

國聯理事會自今日起開會討論萊騰報告。吾人檢討一年來國聯對中日問題之措置，於此次理事會議揭幕時，乃不能不發生一種疑問：卽今日中國有無本身之時間？

德哲菲希德有言曰：「凡喪失獨立者，不能對於時代之遷流有所左右，更不能以己之意志，決定時代遷流之內容；處此情態中者，彼之時代與其在此時代中之一己，皆由支配其運命之外界强力代爲之伸長；故喪失獨立無本身之時間，其所謂某年某月，由外國之事情或朝代而定之。」

吾四萬萬同胞請以菲氏之言驗諸九一八以後國聯之所以待我者，所謂中華民國尚有本身之時間否耶？溯自東北事變發生，其第一次國聯會會議爲九月三十日，其決議之文，尚有撤兵與恢復常態之語。日人不但不遵，反竭力擴大，於是延而爲十月十三至二十四日之會議，其議決之四項，爲日本以一票對十三票所否決，同時幣原氏更提出所謂基本條件以阻撓之，於是由十月再延爲十一月至十二月之會議，十一月至十二月之會議，時間最長，白里安費四星期之久，以求一中日兩方可以承認之方案，日方陽示同意，陰則以勦匪爲名，鞏固其武力的占領，而錦州因此失守矣。同時國聯徇日本之請，派遣所謂調查委員會。此調查云者，日本伸長時日以遂其建立僞國之謀耳。此一再遷延之故，其在我耶？其在日本耶？國人稍一思索，便可立得。質言之，吾中華民國其尚有本身之時間否耶？

調查團之來也，忽東京，忽南京北平與關外，其逗留之日月，達於半載，此半載間之日內瓦，除因滬戰發生而集議外，以調查未竣爲名而居於清閒之地位。然日本則挾全速率以猛進，溥儀由天津而長春，宣告就職矣，中央銀行成立矣，稅關與郵政奪之而去矣。調查團雖親眼目睹而無如之何，吾政府亦束手無策而無如之何。以某日行某事皆日本主之，而吾從不能阻止之，此六個月之延長，予日本以從容佈置之機會，至九一八週年之日，而日滿協定成矣，而日本承認僞國矣。自其短者而言之，則調查團留東期內之六月，自其長者而言之，則爲去年九月至今年九月之一周歲，其爲日本之時間耶？其爲吾國之時間耶？不待智者之深計而後明。嗚呼，吾中華民國其尚有本身之時間否耶？

九月四日調查團報告書簽字矣，萊騰爵士等先後返國。於是吾國方面翹足以盼國聯之集會，乃日本要求提出日方之意見書，請求延期若干星期，國聯因美國舉行選舉，亦以爲開會之期，不若待之十一月中：此報告書既成後，時期伸縮之在人而不在我者一也；繼而日本又以修改意見書爲名，又有第二次延期之請，而國聯又從而同意之，此報告書既成後，時期伸縮之在人而不在我者又一也；蓋所謂喪失獨立之國，惟有外界强權支配其運命，而吾則惟有靜候他人之支配。他人曰十月，吾俯首聽命焉；他人曰十一月，吾俯首聽命焉。嗚呼，吾中華民國其尚有本身之時間否耶？

最近又傳國際委員會之說，一說由國聯理事國組織，以英美法意爲主體，更邀俄美參加，一說根據九國條約，由關係國在上海或東京召集。誠如第二說，則操召集權者應爲何國，日本不樂於各國之干涉，自無自起而召集之理。若云吾國出面召集，則該約訂於華盛頓，檔案由美國保存，何以此次召集之權忽移歸吾國？此中內容，決不能信電通社所云云而以爲正確焉。若曰由國聯由理事國組織，則應俟今日理事會開會報告書通過時，方知其所謂國際委員會之內容爲何種，其以理事會之難取果決態度，因而另設一會以爲移交之地耶？抑將以此會爲勸告中日直接交涉之計耶？吾人不欲於現時倘未決定之際遽加論斷。然上溯之一年間之經過，由國聯本身一轉而爲國聯調查團，再一轉而爲國際委員會，國聯因無法解決，而採此延宕之法，猶可言焉。吾乃身受其禍之國家，不知自下決心，而獨坐聽他人之安排，則亡三省者非他，卽此時間之推宕而已！嗚乎，吾中華民國其尚有本身之時間否耶？

天寶金店　謝
友誼知好枉駕及電話……至深銘感　謹謝不周　惟　張文浩　宋慶賡　拜啟
隆情雅意

馮氏斷癮救苦金丹
……鴉片嗎啡……一付（用十天）重者三付（用兩星期）均能斷癮除根不吐不瀉痛苦毫無且飲食驟增精神煥發每付只收國幣一元寄費加一本堂出售此丹已歷六十五年非似市上雜廣告售假藥騙錢欺人者可比

馮氏婦科金丹

峻芝堂　馮　法租界天祥市場二樓

劉珍年與熊斌會晤
決遵中央令縮編
劉部編遣費由中央發給
李樹春暫緩赴膠東

【濟南二十日專電】熊斌在掖縣與劉珍年商辦劉部縮編問題、劉表示遵中央意旨辦理、熊已將劉部困難之點電呈軍政部說明、劉部編遣費即由中央發給、萊陽劉軍二十日大部開完、劉師部直屬部隊廿一日早起由掖開烟台、民政廳長李樹春因劉軍尚未完全開拔、暫緩赴膠東、膠東韓劉兩軍實行撤兵後、韓復榘特派張鉞代表南下、謁蔣委員長及何部長報告撤兵經過、魯省府秘書長張紹堂蔣伯誠電稱、張鉞抵京後、因何部長未在京、已轉輪赴南昌等候晉謁蔣委員長、俟謁蔣後再返京與何晤面、同時張復有電致韓駐平代表劉熙衆、報告劉珍年部開抵烟後、均在市外露營、原電云、「頃接文登趙指揮明遠巧(十八日)電稱、何益三銑(十六日)到烟、與高(凌百)宋(式善)接洽、手槍兵與輜重隊約八百名、日內可到、梁立柱部亦將到烟、規定一律市外露營、輪船現到烟五隻、尚有七隻續到等語、特聞、」

劉師奉蔣令　大部駐閩北

【濟南廿日專電】廿日晚熊斌由平里店電稱、十九日抵掖、掖縣秩序已恢復、劉師遵令移防、沿途均露營、其騎兵團十八日晚抵福山、第二旅十九日抵烟台近郊、砲兵團工兵營在途中、輜重甚多車輛較少、運輸困難、

【北平特訊】劉珍年師調離魯境、原定駐防浙東、現又變更、蔣委員長前日電令劉師全由溫州登陸、分駐溫州處州、及閩北蒲城、松溪、政和、壽寧等縣、現駐烟台監視撤軍之高凌百、昨晨有電致蔣伯誠報告、並謂劉部第二旅決昨日由烟開拔、原電如次、急、北平蔣總參議伯誠先生勛鑒、劉師奉委員長皓(十九日)令全由溫州登陸、分駐溫處及閩北蒲城松溪政和壽寧等縣、該師第二旅昨到烟台宿營市外、決今日上船開拔、特聞、高凌百叩號(廿日)晨印、

【本埠消息】劉珍年駐津代表劉素儒昨接掖縣轉來浙江魯滌平主席及徐州李延年師長電、歡迎劉師南下、魯電謂浙東屏蔽海疆、形勢險阻、現當國難期內、防務尤關重要、聞台端南下坐鎭、聲威所及、穩若長城、遙瞻旆旌、無任歡迎、又接該師副師長何益三自烟臺來電如下、㈠劉珍年電令開抵福山之騎兵團即在該縣北門外露營候輪、暫勿開入烟臺、㈡第二旅已於皓(十九)晚開抵烟臺近郊、奉令亦未入市、㈢所有輜重運輸到烟者、均積存市外候輪、㈣烟市民衆對該師開返烟臺極表好感、顧贈給五日給養、該師尚未奉令收受、㈤海軍方面與李領韓威對該師過烟極表歡迎、

何成濬等在樊城會議
商追剿殘匪計劃
朱懷冰夏元瑮明日出巡黃岡

【漢口二十日專電】夏斗寅因宿疾未愈、尚待調養、暫緩赴鄂東視察、朱懷冰夏元瑮定於二十二日先行出巡黃岡、朱視察後即返漢轉京、出席內政會議、鶴峯縣長鄒致荼呈總部、據由匪窟內逃出之涂耀宗等二十餘人稱、賀匪兩年來先後流竄鶴峯燕子坪荀山上、防範部衆私逃甚嚴、輒行處死、刼掠所得、每人只准存留洋一元餘、均須繳出、飲食行動均不能自由、又何成濬劉鎭華張振漢衛立煌等十九日在樊城會商追剿殘匪計劃、何廿日返老河口、劉等分別返防、總部據報、以難民俘匪多著單衣、日有流亡、廿日令省府設法籌發寒衣、以免凍斃、

京新聞界組視察團

【南京二十日專電】首都新聞界二十日下午一時在新京日報開會、商籌豫鄂皖收復匪區視察團、議決歡迎同業及首都金融界加入、並推代表赴滬、與滬各界視察團接洽、同時赴漢、轉收復匪區視察、

【漢口二十日專電】朱紹良對湘鄂贛邊剿匪總指揮新職不再堅辭、並已派員調查三省邊區匪情、製定清剿計劃、總指揮部將先在漢組織成立、再移駐九江、又湘鄂路管理局長居勵今赴湘視察路政、二十日返漢、俞飛鵬前赴贛指導辦理軍運、已布置妥善、十八日由南昌抵漢、謁蔣介石報告、日內返京、

○○○

調查故宮
周利生談即實行
第二步辦法
向各關係方面探詢
將來津調查鹽斤加價

【北平特訊】監察院委員周利生高魯奉命來平調查故宮博物院售賣金石器皿情事、業已多日、自上星期一至星期六止、完全爲內部實地調查工作、已有頭緒、今後將作外部調查、在平再有一星期勾留、即赴津調查鹽斤加價事、然後返京、記者昨午赴中央飯店訪周、詢問工作經過、周談、「本人與高委員自上星期一起至昨日止、每日上午八時即赴故宮博物院、直至下午五時始行出院、完全實地調查、亦即

第一步 辦法、所調查者爲㈠故宮組織、㈡保管規則、㈢變賣古物經過、此外即實行抽查、但故宮所存古物甚多、抽查手續頗繁、如字畫古玩等類均悉羅裝箱、故宮爲便利抽查起見、事前特將各物分類羅集、隨時均可抽查、但因物品數量過多、雖如此亦費盡若干時間、再有二三日、故宮內部之調查工作、即可辦完、第一步辦法完竣後、自下星期二起即實行第二步向外訪問調查辦法、其方法即向各關係方面探詢、如向故宮收買金器之鋪戶等、採明其購者爲何號、何人、即往詢問、或故宮監察委員及北平政委會委員如劉哲等、亦將同時前往訪問、以求詳盡、現一切工作大致已

有頭緒 但未至發表時期、其變賣金器欵項爲三十八萬元、茶葉皮毛綢緞材料等物變賣亦有三十餘萬、現均存於銀行中、本人等因此並將往其存欵之銀行調查、外部訪問工作完畢、即往故宮附屬機關如歷史博物館等處、作附帶調查工作、再有一星期即可竣事離平、過津時將作二三日勾留、調查鹽斤加價事件、調查畢即返京、本人等俟行前一切均行明瞭時、再與諸君晤面、於可能範圍內向諸位說明抽查經過、使外間得明瞭其眞相、此案將來是否彈劾、在未提出彈劾案前、未便發表、本人等到京後將有一報告書呈送監院、該書僅係一種報告性質、將來或將供諸世人以明眞相」云云、

借英款築路
商洽已有成議

【上海二十日專電】鐵道部借英庚欵築粵漢路、與完成隴海路潼西段事、現已成議、

鋼鐵廠合同
下月可簽字
正與德公司商廠址問題
陳公博即由滬返京

【南京二十日專電】陳公博爲籌辦鋼鐵廠事、由京赴滬、與德國喜望公司數次接洽、德方主張廠設浦口、我方主張設馬鞍山、往返磋議、俟陳返京後可決定、合同下月初或可簽字、陳二十日夜或二十一日晨返京、

鄧錫侯將制止
劉湘軍再進
正式提出開放渝萬要求
田頌堯請查辦劉文輝

【漢口二十日專電】此間二十日接川電、劉文輝軍向榮威敘州後退、南溪江安無劉文輝部踪跡、劉湘部潘文華師率領五旅攻敘州、唐式遵師率三旅攻榮縣、許旅率二旅攻威遠、王師駐內江策應、瀘州方面將派隊入城、田頌堯通電望各方請中央將劉文輝查辦、聞鄧錫侯以時機已至、決聯田頌堯楊森等實行以武力制止劉湘再進、將正式提出開放渝萬要求、

龔柏齡赴平

【本埠消息】津浦路委員龔柏齡前晚抵津、津站全體工人爲欠薪問題、紛至津浦工會、請負責理事詢龔對發欠薪辦法、工會負責理事當即往訪龔、龔因趕無暇接見工人代表、允本月二十四日由平返津時、再與各代表談話、龔已於昨日赴平、

三道鎭三日激戰
日軍攻拜泉
遼西日飛機運輸炸彈忙
向通遼大增兵

【北平特訊】熱河來人談、日軍原在通遼百餘人、現有正增兵力一師團之消息、日飛機連日運輸炸彈及軍用品甚多、頗形忙碌、日前日機五架轟炸開魯縣城、投彈六枚、落南門外、義軍某部支隊長劉劍人包完剛等仍在康平瞻榆聯絡胡寶山部劉昌圖待機而動、威脅敵軍、右側衛隊長畢克宗訓勉義軍努力抗日、據齊齊哈爾電、日軍高波黑田兩部隊於拜泉東南方三道鎭與鄧文部隊激戰三日、十九日早已向拜泉開始進攻、

旅京閩人請
改組閩省府

【南京二十日專電】閩省留京學會二十日開理事常會、決議呈請行政院迅行改組閩省府、並採納省委人選標準、㈠物望素孚人格高尚無官僚習氣者、㈡富有政治經濟教育或建設之專門學識與經驗者、㈢對於閩政治有新貢獻者、㈣辦理行政著有成績者、

日本出席
——國聯首席代表
松岡洋右的生平
操英語滿口蘇格蘭土音
爲人砍柴淚下如雨

松岡所謂時間來解決糾紛之說、近於哲學的、而且是超時局的。乃者松岡持此說前往日內瓦談判矣、考松岡持此說之由來、當歸功於其育環境及其素養。蓋松岡幼時之環境爲世界的、十四歲渡美、由小學而中學而大學、至二十三歲始歸祖國、故松岡完全在美國自由活潑空氣中度其青年時期。惟其如此、松岡至今猶有赤手成事之氣概、是蓋具有英國人之氣質者。松岡生於長州室積舊藩時代之豪族、其先即毛利藩今津號五郎左衛門、當時今津號之所經營者爲今日之匯兌銀行兼輪船公司、信用遠及於北陸一帶、以一紙裹一兩金幣、而書「今五」於其上、則雖其中爲瓦礫、亦能以一兩金幣而通用於世、其商業信用之卓著、有如是者。其後降至明治維新之前、會幕府征伐長州、今津號財產悉充軍用、家運用是衰敗。故松岡幼時艱苦備嘗、本人至今猶記憶幼時家中銀箱雖多、但並日金五元而亦無之、嘗隨乃母偏向族中告貸、是蓋因當時物價低廉、借得五元、已足度一家一月生活。時乃父雖存、然終年作客長崎、忘却故鄉、乃母一手養育、煞費心計、今則乃母以九十高年、閑居三田尻、松岡竭力孝養、名聞於世。松岡伯父行中有藤山其人者、經營於美、家道小康、子某、至廿餘歲、始由美歸國。一日至松岡家、慷慨語松岡家人曰、吾願挈弱弟至美。松岡方在小學、以中學行將畢業、時隨阿兄赴美爲書、雖家中有以弱兒遠涉重洋爲慮者、而松岡則泰然不以爲意、蓋當時松岡原存心於畢業小學後、以一苦學生徒步至東京求學、其爲艱苦一也。東京與美國何擇焉。遂隨乃兄赴美、既抵撲特蘭、以工讀生寄居於某姓家、松岡固猶處之泰然也。翌日、主婦授斧、命析木爲薪以供燃燒。松岡持斧析木、忽然淚下如雨。是蓋松岡猶有先人資本家氣質、不願充此下賤之役、遂棄斧而逃。某姓家中與松岡同年齡之兒、見而大驚、力挽松岡、松岡卒不留、投河邊定吉家中。河邊者、耶穌教之牧師、時在撲特蘭照料客地之日本人、牧師交游來往、松岡能以三言兩語與之交談、以在小學時代會自八歲習英語故也。居一月、漸通曉世故、慨然悟到不勞而獲非今世之所能、旋遷居於韋柳婚藤拔家中。藤拔爲河邊之友、蘇格蘭人、忠厚篤實、愛松岡如己出、藤拔未娶妻、姊氏裴裴烈奇夫人爲主家政、家有一子、長松岡二歲、男女二主人待之、均無分彼此。松岡在美生活、泰半度之於此。其後松岡由巴黎會議歸國、及由美大使館書記官任內歸國、特繞道至撲特蘭、謁裴裴烈奇夫人墓而進謝昔日之恩。藤拔之子（疑是養子）既成立、娶妻、某年與其妻相偕赴香港服新、道經東京、即下榻於松岡家中、以幼時友好、絕無人種偏見、往來於腦中故也。惟松岡英語、至今猶有蘇格蘭土音者、其故即在於此。觀此可知松岡自幼即以一個世界人而受教育也。松岡之爲外交官也、其機會、全出於偶然。渠於二十三歲自美歸國後、理首研究日本之法律、與漢和之舊學。越二年、日俄開戰、渠正血氣方剛、且有現役補充之兵籍、無日不盼望軍政當局早日召及自己、以一纓身手於疆場之中。時適有倫敦泰晤士通信員徵求譯員、相偕赴滿、松岡意欲應徵。會乃母在京、非特不允所請、且大加申斥曰、若欲觀戰、則靜候召集可也、何必降格以充洋人之譯員。松岡聆訓、不敢或違。未幾、有外交官考試、松岡以爲召集不及於己、譯員又爲老母所不許、無已、其應外交官考試乎。榜發、以第一名及第、此或爲松岡之語學得諸莊嶽之間之故歟？旋外交部核松岡之履歷、知其有現役補充兵之兵籍、戰事方亟、早晚必徵、與其聽松岡以一兵卒效死戰場、無寧令其服務外交界、俾得發揮其外交官之素養、爲國家得一用其所學之人、於是即用爲候補領事、命赴上海總領事館服務。松岡於奉命赴任之後、兩奉召集令、兩次均在代理總領事任內、得免應實戰。時在國內外交部中有馳譽政界之政務局長山座圓次郎者、愛松岡才、蓄意提拔松岡甚切、故世人有謂使山座而不死也、則日後松岡決無去外交部而之滿鐵之事。當松岡歸國之初、蓄三十而爲議員之志、絕不夢想度官吏生活、孰料因日俄戰爭偶然之機會、而得則身於外交界、又孰料因此而度官吏生活至十七年之久、在常人必因此而慣於爲官矣。而松岡則於官僚政治深致不滿、蓋繁文縟禮之徒講形式、畏難就易之避免責任、凡此皆爲政界之通病、而與松岡直截了當、無所顧忌之素性、格格不相入也。其在寺內內閣時代、由外相本野一部後藤新平之秘書官、一躍而爲內閣總理之秘書官、渠於斯時即悟到日本官僚政治、苟不加以改革、必有誤國之一日。及參與巴黎和會、而益自信所見不誤、以爲處今日之世、無論是個人、無論是國家、均應取反省之態度、對自己下批評、而力求自新、以新態度新決心、重整旗鼓、以與世界各國相見。至自己個人、則不妨從此謝絕塵世、持一册華嚴經而放浪於別有之天。

平中小學積欠
一百六十萬

【北平特訊】北平市立中小學六十七校、其中中學九校、小學五十八校、經費每月八萬元、自崇關撤消後、經費根本動搖、嗣後中央協欵補助中小學、其性質與前之崇關稅欵相似、但中小學經費積欠甚鉅、㈠民國十七年以前、積欠八十六萬八千餘元、㈡中央協欵欠撥八十五萬元、㈢自九月份起、發十成薪、按八扣計算、實際上僅發八成、因有繼續不斷之新積欠、總計已達一百六十餘萬、故中小學教職員聯合會各派代表晋京催索協欵、小學代表業已抵京、中學代表湯琴因川晋問題、暫緩南下、昨日尚未決定行期、

【南京廿日專電】平市中小學敎職員代表李景鎬等定廿一日再向行政院遞呈文、請撥定華北捲烟統稅或其他稅收爲平市中小學敎費專欵、同時並上呈財敎兩部、請迅速發前欠協欵、並以後按月照撥、以維敎育、而解倒懸、

要聞簡報

◎有吉駐華公使二十日晚由東京出發來華、

◎德國最大航空公司經理蘭斯基氏昨日宣稱、柏林上海間航空不久開始、三日可達、

◎滬義勇軍後援會二十日決撥欵四萬接濟北滿義軍、二十日晚起並在天蟾舞臺舉行游藝大會募欵、

◎中委王陸一日前到漢調查武昌織業工會糾紛案、已有具體結果、二十日晚乘輪返京、

中日問題在
國聯特別大會
我代表團有系統的報告（三）

特別大會開會之情形及其組織

一九三二年三月三日國際聯合會特別大會開幕、受理中日爭議、是日上午十一時由法代表朋庫爾以理事會主席資格充任臨時會長、宣佈開會、致詞略云、「自聯合會成立以來、召集特別大會、此爲第二次、憶第一次特別大會充滿歡迎一歐洲大國入會之希望、其中亦經過許多困難、而卒能排除之、現在該大國已參加國聯大會及理事會、與我等合作已數年於茲矣、此次特別大會之環境、爲一痛苦之悲劇、因數月以來、兩聯合會會員國、而同時又爲兩理事會員國、彼此發生衝突、理事會對於此次衝突未嘗置身事外、該會解決國際紛爭、已非一次、均能化險爲夷、但此次爭端之嚴重實爲前所未有、因出事地點距此較遠、而案情又較複雜、衝突國之一方因社會改革發生內亂、而國境內又因條約關係外人有駐兵之權、此項事實他國罕有先例。更有幸災樂禍之輩、乘此時機作不利於聯合會之宣傳、須知現在世界各國實彼此互相倚賴、太平洋兩岸之砲擊可引起全世界之恐慌、塞爾維亞之槍聲遂發生世界之大戰、乃其實例。吾儕工作之規則、須有伸縮性、然後可以因時制宜。以求適合此項特別案件之政治環境。理事會以前根據盟約第十一條處理此事、又經聲望素符之白里安氏主持會務、可爲慶幸、世有議評吾衆辦事遲緩者、蓋未注意按照該條之規定、凡理事會有所決議、須得全會員國之同意、兩造國亦在其內、設此案未經聯合會處理、則衡突之大、受禍之深、恐尚不止今日之現狀、倘聯合會在歐戰之前即已存在、則其效力至少可以減輕災禍之實現。理事會業已遣派調查團前往東省調查、其職權已明白規定、余儕因受辦事遲緩之批評、前已言之、在盟約第十一條之下、凡有議決、須得兩造國之同意、又此案發生之始、理事會即認爲須得美國合作、美國非聯合會會員國、諸事進行手續未能較此爲速。滬事發生後、更引起理事會適用盟約第十五條、其規定較爲嚴厲、不但對於可發生之衝突須加干涉、即已發生之衝突亦須命其停止、日本代表對於該條之引用最後未加反對、理事會根據該條、立即任命駐滬各國領事充當調查團委員、調查當地發生衝突情形、該團業將調查結果報告理事會、又盟約第十條亦經引用、該條相保會員國領土完整及行政獨立、日本對此已聲明尊重、現在滬事已有解決希望、余以爲大會現在之環境已較召集時爲佳、對於理事會所進行之經過業已瞭然、嗣後如何維持和平與榮譽、是在大會諸公之努力耳」云云。

大會按照慣例、組織審查證書委員會、審查各國出席代表全權證書、常任命古巴、丹麥、拉特維亞、墨西哥、坎拿大、荷蘭、羅馬尼亞、暹羅八國代表爲該委員會委員、審查之結果、下列各國代表均有合格證書：

南非聯邦　阿卑西尼亞　澳大利亞　比國　中國　哥倫比亞　丹麥　哀斯它尼亞　德國　英國　海地　匈加利　意大利　日本　尼利安尼亞　盧森堡　鈕絲綸　那威　秘魯　波蘭　薩爾瓦道　暹羅　瑞士　烏拉圭　亞爾邦尼亞　奧國　坎拿大　智利　古巴　捷克　芬蘭　法國　希臘　瓜蒂拉馬拉　印度　愛爾蘭　拉特維亞　尼卑利亞　墨西哥　荷蘭　巴拿馬　波斯　葡萄牙　羅瑪尼亞　西班牙　瑞典　委利瑞拉　巨哥斯拉夫

下列五國迄未呈交出席證書：阿根庭　它米利加　豐都拉斯　尼亞拉瓜　巴拉圭

大會用秘密投票法選舉大會會長、結果如下：

投票國四十七　大多數二十四

比國代表海門斯得四十五票、當選爲本屆特別大會會長。當即就會長席、大會繼續選舉大會副會長、按照常年大會慣例、副會長爲六人、但因此次會議特別重要、經會長提議由六人增至八人、衆無異議、主席又向大會報告中日兩國代表均表示不願作候選人、其苦衷當爲衆所共諒等語、大會仍用秘密投票法選舉八副會長、結果如下：

法代表朋庫爾得四十五票
瑞士代表穆塔得四十四票
英代表西門得四十三票
瑞典代表雷末得四十四票
意代表格蘭弟得四十四票
墨代表渥泰格得三十九票
德代表白魯寧得三十七票
波斯代表西巴波第得三十六票

三月三日下午大會開第二次會議、大會會長根據大會辦事處之建議、擬請大會組織一總委員會、凡出席大會之國均可參預、討論全體問題、並將結果隨時報告大會裁決、此項提議經大會通過照辦。

同和裕銀號通告
逕啓者本號新建樓房業已竣工茲定於本月廿六日移入新樓辦公特此通告
電話　三局　三三七二・二八一九・

耿劉氏啓事
先夫耿勳字叔仁於十月二十八日病故當苦次迷之際夫弟耿季和聯同夫兄耿恒之賄使趙德華向氏強姦意欲賴以失節逐出耿門希圖霸產惟氏堅持節操號喊未遂現全部遺產及銀行存摺均被耿季和等侵占無餘除已在法院告訴及先後函電平津各銀行在訴訟終結前停止給付外倘有故意支付者概作無效茲委律師劉鍾芳代理一切法律行爲此啓

律師劉鍾芳啓事
事務所北平前內法源胡同五號電話南局九八四號
本律師現受耿劉氏之委託代理一切法律行爲凡有侵害該氏法益者本律師依法保障之此啓

山東魯豐紡織公司緊要通告
啓者查本公司開始集股之時所收股欵均發給臨時股據爲憑嗣於民國九年即將股據換發優字普字兩種股票復於十四年將上項股票收回另發一股十股百股千股四種股票惟查最初所招股欵極爲零星股東地址頗有未詳兼以頻年多故股東遷徙無從查詢以致各股東中尙有僅領股據始終未換票領息者有僅領舊票未換新票十四年以後即未領息者本公司對於通知發息極感困難保護股東權利在本公司實有應負之責任自不得不切實籌計茲經商承山東省政府實業廳規定辦法除將股息專欵存儲待領外今特通告凡我股東諸君如有上項情形者務請速即攜帶股據股票或委託代表或付郵逕寄本公司（天津英租界十九號路仁基里）（濟南商埠緯五路）換票領息以完手續而重利權是爲至要

律師李懷亮啓事
鄙人自辭去最高法院庭長後在平津兩處執行律師職務
接洽地點　北平西四巡捕廳胡同三十二號電話西局一三四八號
天津現移英租界十七號路五十六號電話南局三三五八五號

郭眉臣啓事
夏歷十月二十九日在北平北新橋石雀胡同增壽堂爲小兒曾祺（字幼眉）與羅淑英女士結婚所有東省北平天津各處親友衆多居址時有遷移無從探悉請帖恐有未週此登報奉請伏乞屆時光降無任榮幸

北寧鐵路管理局佈告　第　號
照得本路沿綫界內墳塚甚多或係當年購地時已領遷墳之費并未照遷或係附近之人乘間私行埋入纍纍狼藉舉目皆然迭經飭由主管員工調查備遷以清路界無如該墳主藉詞拖賴不肯遽遷甚或避而不面無從查找竟致此項墳墓殘留路界之中不特觀瞻不雅且尤妨碍使用本路地權所在復因整頓路務用地至急爲此佈告各該墳主一體遵照自佈告之日起從寬給限三個月在此期內務將所埋之墳遷出路界倘逾期仍不遷出本路即認爲無主荒墳爲清理地界以備使用起見即行設法處置從事清理仰各墳主遵限遷移幸勿自悞切切此佈

北寧鐵路管理局緊要啓事
查歷年各機關或慈善團體在本路運輸各煤所有運費或經核減或予捐輸原係格外協助通融辦理自去歲東北發生事變之後本路僅關內段照常通車加之比年以來華北商業凋敝本路客貨運輸均不暢旺除煤糧外幾至無貨可運收入銳減自顧不暇所有本年各機關各團體如在本路運輸各煤應請按照普通運費照付全價心餘力絀務請鑒原是幸

華萬慈善賽馬
萬國馬會主辦
▲日期▼十一月二十五二十六日（慈善賽）二十七日（金鐘河賽）
▲時間▼正午十二時起賽
▲地點▼東局子萬國馬場

捐助十九路軍慰勞金諸君公鑒
本報茲承十九路軍總指揮部駐滬辦事處公函內開此次敝軍在滬抗日諸承貴社鼎力賛助隆情厚誼曷勝感謝現爲答謝各捐欵人盛意藉留紀念起見特製備紀念章一種及感謝書擬酌予贈送開辦法爲凡捐欵在十元以上者則贈送紀念章及感謝書其不滿十元者祇贈感謝書一等語本社自應代爲辦理茲從本日起凡本市捐欵諸君欲得此項紀念章或感謝書者希在上午十時至下午七時將本館捐欵原收據携至本館營業部分別領取其外埠捐戶可將捐欵憑證寄交本館當爲[illegible]給此啓
天津庸報社啓

本報北平分社遷移通告
本報北平分社　自本年十月一日起暫遷至　宣外鐵老鸛廟六號（電話南局三七五三）凡有訂閱本報及惠登廣告事宜請向該處接洽可也

廣告
寓天津　舒肝化鬱丸
主治男婦肝鬱不舒胸膈悶塔腹滿膨脹兩脇刺痛倒飽嘈雜嘔吐痰水噯腐反胃心嘈多寐口苦無味不思飲食肝鬱化熱上蒸婦女氣滯血凝經閉不通
價目　每付大洋一角　小盒六付大洋五角　大盒十二付洋一元　一打大洋五元　一打大洋十元
電話總局
華昌保險公司啓事
廣告　排列整齊

內政會議將開幕
討論土地問題
改革行政試行實驗區制
重實際不尚空論

【南京廿日專電】本報記者廿日訪內政會議秘書長孔力行、詢以籌備會議情形、據談、內政部感於中央與省市間尚缺乏密切聯絡、施政方面常發生窒礙、且中央所規定之各法規實施以來、雖不乏卓著成績者、但不能普通施行、其故或爲奉行之不力、或因法規不適合實際要求、故擬召集會議、商定補救之策、此次會議與過去內政會議稍異者、㈠過去內政會議偏重理論、此次會議在集中提案求得實際解決之途徑、㈡此次代表人數比較增加、各省民政廳長、省會公安局長、直屬行政院之市各局局長、各省自治專員、均得出席、並請專家貢獻意見、以期集思廣益、俾得理想之結果、預計討論之提案、重要者有五、㈠行政改革、務使省縣市能各盡其能事、㈡地方自治亦應縝密討論、㈢民團似宜採行、徵集意見討論、㈣土地問題、應如何重行分配、使農民與地主雙方均有利益、㈤宜行實驗區制、即於一省一縣爲實驗區試辦、各省交來提案者日多、審查手續繁複、故工作極忙、

吳淞口外慘劇
夜色蒼茫中…
福慶輪沉沒一幕
大宗火柴救了全船生命
最後五分鐘的急智

【上海十八日通信】本埠福星公司福慶輪船、在吳淞外裏洞沙失火沉沒、福慶輪專航上海泉州間、本月十六日由滬載貨物開赴泉州、於上午十一時許開出、至下午四時行抵吳淞外裏洞沙海面、鍋爐忽然損壞、當由老軌報告船主、即奉船主之命、

拋錨止航　修理鍋爐、自四時修至下午七時四十分、尚未竣工、仍不能開駛、船中各職工、除有工作者外、餘各入艙安睡、七時五十分該輪突然向右側傾倒、而且來勢甚快、僅三數分鐘、船身已橫倒在海面、艙面貨物、盡落海中、艙中物件、倒瀉一邊、床上員客、亦皆跌下、該輪橫倒後、海水狂衝灌艙、機器間爐子、沒入水內、全船熄火、旅客船員、在黑暗中抓出房艙、已不能步行、科頭洗足、扳登左舷甲板之欄桿、職工乘客、因匆促逃生、多有不及穿衣者、其時汽笛已不能拉響、夜色蒼茫、懸旗亦不能使人目覩、而船身下沉至速、全船人員、祇有高聲求救、是時雖見有輪經過、惜距離甚遠、

呼救不應　至九時半眼見船身沒沉、全部數十人行將葬身魚腹、最後經船員船主議定、祇得施放火箭求救、或可使他船得見、但火箭無從取處、遂將艙內所載之火柴、設法搬出、就領江臺畔、用火焚燒、火柴引燃甚速、霎時間火光燭天、其時三發公司瑞康輪、合衆公司鄭州輪、已由青島及海州來滬、曾見海面大火、疑爲商船失慎、遂相率來救、瑞康輪首先見火、由買辦水覺人命開足快車、開往裏洞沙、將近福慶、見船已倒沉、而船員水手旅客等、紮扳甲板欄桿上、下半身

已沒水中　事機急迫、瑞康立放大號舢板一艘、駛往救人、先後三次、共救起船主司機並水客小孩等四十餘人、而鄭州輪亦到、派舢板一艘救起旅客海員等共十五人、被難員客、衣履盡濕、行李物件、均未取出、到船後、即經兩輪船員等、妥爲照料、代烘潮衣、至昨晨七時許、始載來上海、據被難旅客語記者、苟瑞康遲到一小時、全船人皆與波臣爲伍矣、福慶輪裝有麵粉麩皮二萬四千包、雜貨及油桶生梨等二千餘件、全數沉失、貨物損失、總計在二十萬元、該輪此次失事、實出奇特、拋錨倒覆、前未所聞、經記者一再向被難者調查、有稱係甲板上裝貨過多、而且艙面上悉係重量油桶、大致上重下輕、傾瀉一面、致肇此禍、但公司中尚須調查失事之眞相、

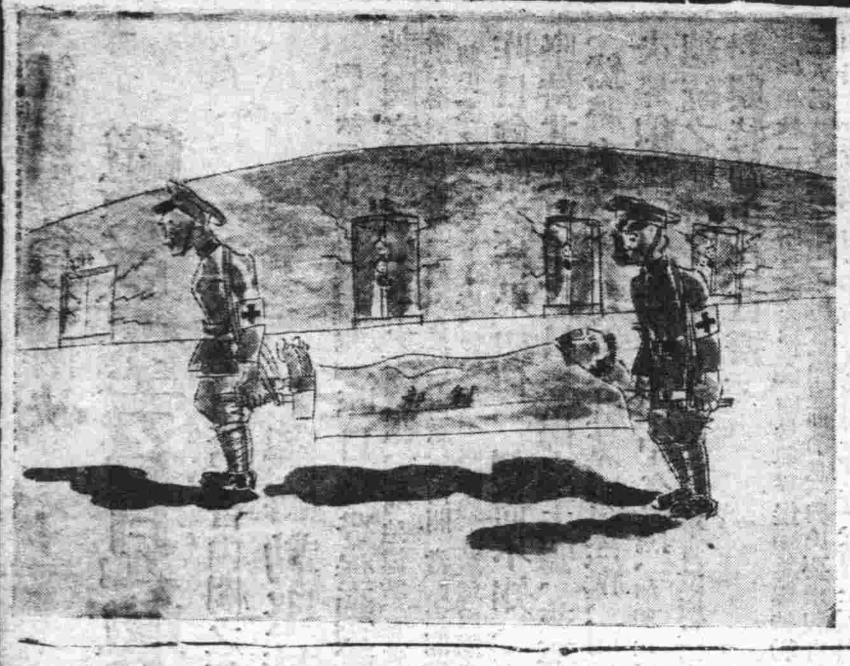

一位傳染病患者！

上海浦東 古樹自焚
燒兩日夜尚存外觀

【上海廿日專電】浦東三林鄉北首三里許、聖堂南大門外東西兩角向有巨大銀杏樹二棵、此樹係宋代古樹、根盤頗大、好事者用繩索量過、圍有四丈餘、炎夏天氣、附近鄉農、均到該樹蔭底下納涼、前晚該廟東角一棵銀杏樹、樹心中忽然冒出烈火、延燒甚速、附近農民紛紛告警、楊思鄉救火會聞警、急驅皮帶車下鄉施救、直燒至二日二夜、始得燒熄、現該樹之外表尚未損傷、

方本仁將來津
調解李純家務

【北平特訊】北平政務委員會委員方本仁、日前由漢口乘快車北上、昨日上午七時四十分到平、下榻利通飯店、昨午赴順承王府晤張學良、定今明日與秦華同車赴津、據方談、此來無別項任務、適因迭接津友電告李秀山（李純）家務糾葛、至今未了、余與李先生患難追隨、義難坐視、故特來平約秦議（華）於日內一同赴津、設法料理、此刻擬謁漢卿（張學良）先生順候起居、鄂中共匪業已次第消滅、殘餘竄鄂豫陝交界地方、何雪竹正督同各部徹底搜剿、漢口商務亦漸有起色云云、

于學忠返津

【北平特訊】河北省政府主席于學忠、前日下午由津來平、據談、本人此次來平、無何任務、因張主任（張學良）由漢返平、特來晉謁、俟晤面後、今晚（即昨晚）即行返津、河北省此次舉行考縣縣長、完全以人才經驗學識爲標準、此外並將調查其家境、以證明其人格是否高尚、至此次預定爲四十名額、如不及格者較多時、或再減少、擬定於明年時將再舉行一次、

明年元旦起 粵裁兵二萬

【香港二十日專電】陳濟棠以烟賭籌欵、爲世界各國所不取、廣東連年因戰費所迫、不得不出此下策、將鴉片番攤捐抽輸、現陳劇新廣東三年計劃、已提出政務委員會通過、同時召集所部在省各高級軍官會議多次、重要之點、先將廣東全省烟賭禁絕、政府職員始有廉潔可言、明年一月施行三年計劃時、即將烟賭禁絕、同時又將各軍每營縮編爲三連制、其餘獨立師旅團營各兵、亦相機裁撤、計現在廣東陸軍二百餘營、每營縮編一連、共裁去二百餘連、人數逾二萬、每月可省經費三十餘萬、陳又以私交關係、致親筆函於各軍師旅團長、歷述明年元旦起須要每營縮編爲三連制、函內痛陳廣東財政困苦、民不聊生、若不縮編、則廣東即成破產之局、屆時望照辦縮編、上欵對各軍官皆稱吾兄、語極謙遜、

美國對日
羅斯福仍繼續 胡佛政策
東報謂駐日大使將易人
美俄復交呼聲高

【東京廿日特電】據大阪每日新聞載稱、美國新總統羅斯福氏之外交政策、綜合各可靠方面之消息、歸納如下、㈠羅氏爲打破沿襲一新國際耳目起見、對外交政策方面、將有一種大改革之計畫、㈡史汀生卡司爾二氏爲共和黨胡佛氏所推薦、當然與胡氏同進退、其他如遠東部長洪貝克及部科長級、預料亦將有大更動、㈢駐日大使格爾氏亦將他調、改任手腕敏捷之民主黨員繼任、有由密蘇里大學新聞科長威廉博士充任之訊、㈣對日外交之根本方針、大體仍繼續胡佛政策、但將比較胡佛採取較消極的手腕、㈤承認蘇俄之呼聲頗高、至羅內閣之國務卿一席、最有希望者爲一九三〇年倫敦軍縮會議之美國代表民主黨參院議員李德氏、加州共和黨領袖參院璦生氏、及共和黨參院議員諾里斯氏三人、

洛陽東北鄉 發現怪羊
雙頭六足在汴展覽

【開封十五日通信】洛陽東北鄉馬坡村牧羊人馬末子家突生一羊、雙頭六足、其狀極奇、後由該鄉鄉長馬華甫於上月攜送洛陽民衆教育館展覽、遠近民衆聞訊、前往觀者、異常擁擠、該館館長陳易、於上月二十六日爲此怪羊來汴、懇請省博物院代製標本、聞此羊於二十一年十月下旬送至洛陽民衆教育館、據羊主云、二十四日產生、但細審其皮毛骨骼內臟等、均脫離初生情形、可證其產生已久、物主秘而不宣、至公家索取、隱瞞不得、故託言初生、送至洛陽民衆教育館時、已斃命、及剝製時、細審其腰椎已折斷、心肺等殘缺、乃知其曾受劇烈之打擊、因傷殞去、不然或能延其生命、因其消化器尙甚健全也、現據由生理學上研究、其所以成此畸形者、恐係胎時期、受精卵在初分裂時、受內部生理刺激、或環境影響、不能正當發育所致、現在博物院及生理學家等尙在研究探討中、省博物院爲公開展覽、故於八日起十三日止、假該院展覽、

違法簽訂的— 招商局借欵合同
交通部公布全文（三）

立租約　輪船招商局（以下簡稱出租人，此項簡稱，連同繼續人，繼承人，或代表人，一併包括在內。）美商中國營業公司（以下簡稱承租人，此項簡稱，連同繼續人，繼承人，或代表人，一併包括在內。）茲由出租人將上海黃浦江西岸公共租界法租界及黃浦江東岸浦東自置之下列碼頭房地產計，（甲）招商局中棧，即美冊道契第四六三號四六四號四六七號五一〇號四六五號四六六號五〇九號五一一號（即英工部局東區地冊第一號地）依據道契，其有基地二十四畝八分七釐二毫外，加升科後應有之地四畝四分一釐二毫，共合基地二十九畝二分八釐四毫，連同地產上現有之房屋棧房碼頭浮橋及其他之建築物，一併在內。（乙）招商局北棧，即美冊四六一號四六二號，及英冊四八六六號六〇七號（即英工部局東區第一〇一九號地），依據道契共有基地七十四畝七分七釐五毫外加升科後應有之地二十一畝六分五釐，共合基地九十六畝四分二釐五毫，連同地產上現有之房屋棧房，碼頭浮橋及其他之建築物，一併在內。（丙）招商局華棧，即英冊一二五〇二號，共有基地一百八十九畝七分五釐五毫，連同地產上現有之房屋棧房碼頭浮橋及其他之建築物，一併在內。於一九三二年九月六日經雙方簽訂租約如左：

㈠今出租人將上述三處之碼頭房地產（以下簡稱讓業碼頭，此項簡稱連同各該碼頭之地產之房屋之棧房之碼頭之浮橋，及其他之建築物，一併包括在內。）讓與承租人爲業，以二十年爲期，期滿後承租人願意繼續，得再繼續十年，其期即自一九三二年十一月一日起計算，每年租金訂明三十萬兩，每年分四期支付，每三個月爲一期，即每年之一月三十一日，四月三十日，七月三十一日，十月三十一日爲付租之期是也。

㈡經雙方互相同意，上述分期應付之租金，當由承租人於每次到期時，收入出租人賬下，劃爲出租人應付承租人於一九三二年九月六日由雙方訂立之抵押欵上應付息金之一部份。

㈢經雙方同意，一俟碼頭公司成立，由承租人招集資本時，出租人得按照通常入股之規定，加入股東之半數，或認定任何數額。

㈣承租人對於讓業碼頭，應隨時保持完美狀態，並照付一切維持及修理等所需之費。

㈤承租人當將讓業碼頭方面現有之房屋棧房碼頭浮橋及其他之建築物，以及將來在讓業碼頭上新造或添造之建築物等等，一併在租賃期內，保以相當之水火險，如遇有火災或水災後，應由承租人以所收之賠償金，用以重建，修理等事，且於必要時，應由承租人以自有之欵支付，務使讓業碼頭回復固有完美及堅固之狀態。

㈥出租人承認，一經承租人依約撥付租金及遵守約中一切規定之後，承租人應安享所租之讓業碼頭；在租賃期間，出租人方面絕不加以阻礙，且不得許有法律範圍以內其他人之干涉。

㈦承租人對於本約所載各地產之任何地面，凡其碼頭事業無需之餘地，得有全權建造或重建任何式樣之房屋，另行出租與人爲辦公房爲商店爲住屋，及其他相當營業之用。

㈧承租人得有權將讓業碼頭或過戶，或轉讓，或轉租與第三者，但其年限不得超過本租約第一條規定之最後到期之日期，並可將無需於碼頭事業之餘地，轉租與第三者訂立建築房屋之約，其期限亦不得超過本租約規定之最後到期之日期，萬一承租人於二十年期滿日，不欲遵照本約繼續之規定時，出租人應接受承租人與第三者已訂而並未滿期之一切建屋租約，並承認該租約一切規定，繼續遵行，至該租約等滿期日爲止。

㈨經雙方互相承認並同意，所有經由承租人於上述之任何各該地產上添造之房屋棧房碼頭浮橋其他建築物，及一切改進之工程等等，無論爲轉租之用，或爲碼頭事業之用，應於本租約期滿時，重行估計，由出租人付還承租人。

㈩又經雙方互相承認並同意，凡本租約所載之招商局華棧，係指該地產之全部而言，所有該華棧貼東之地，一切房屋碼頭浮橋，及其他之建築物，前合由海洋社碼頭公司租用者，亦在該地產以內，以從前該海洋社碼頭公司之所在地，實爲招商局華棧地產最東部之地，茲又經雙方承認並同意，關於上述招商局華棧最東之房地產及碼頭棧房等等，亦一併包括本租約以內，出租人務須將從前由海洋社碼頭公司所租用之房屋棧房碼頭等等，向交通部收回。

㈩㈠經雙方同意，除應完中國政府之上下忙及漕銀由出租人担負外，所有公共租界工部局或中國政府或上海官廳對讓業碼頭現行及將來之一切稅捐，統歸承租人負責照付。

㈩㈡經雙方同意，萬一在讓業碼頭之任何部份，竟被暴風烈雨，地震，內外戰爭，及人力所不可避免之天災人禍，或爲燬滅，或爲損害，而使該部份之房屋有危險，或不能爲碼頭事業之用時，承租人得在此狀況之下，將應付之租金，在被害期間，及其房屋重建期間，予以停付。

㈩㈢承租人得按照浦浚工程局規定之岸線，將未經升科之中北兩棧河岸，爲之升科，所需之費，應另入出租人欠欵賬下，該項欠賬，如不按期撥還，應由承租人照常年九釐計算利息，且無論何時，遇有出租人有欵歸還時，當即扣除此項欠賬。

㈩㈣雙方互相承認，自簽訂合同日起，無論有何問題，有何爭執，有何意見不合之處，及無論如何發生，應即聘請公正人二位，此二公正人，一由出租人選定，一由承租人選定，二公正人，不能同意時，得由二公正人合舉一領袖公正人，均須按照美國現行法律，斷定之結果，無論係二公正人所斷定者，或領袖公正人所斷定者，雙方均須承認服從，並願實行遵守。如雙方有一方已將其所舉定之公正人，通知對方，於十天內，對方未爲指定或拒絕指定所應有之公正人，是則無論何項問題，何項爭執，何項意見不合之處，在已經選定公正人之一方，得即交由該一方之公正人，獨爲斷決。又經雙方承認並同意。凡遇上開情形所有由該一方舉定之公正人之斷決之結果，該一方及對方，均須完全服從，當視該一方之公正人，一若爲雙方同意舉定者。

㈩㈤本租約爲一九三二年九月六日簽訂之合同之一部份，又爲該合同附件之，茲將本租約附帶於該合同之尾。一九三二年九月六日，立租約輪船招商局，輪船招商局董事會會長見證，輪船招商局總經理見證，美商中國營業公司見證，以上均經國民政府交通部招商局監督處核准，交通部招商局監督處印，（此係譯文原件以英文爲準）。

立合同　輪船招商局（以下簡稱甲造，此項簡稱，或代表人，或繼承人，連同繼續人，一併包括在內）美商中國營業公司（以下簡稱乙造，此項簡稱，連同繼續人，或繼承人，或代表人，一併包括在內），茲爲雙方於一九三二年九月六日簽訂上海規元一千萬兩之押欵，並爲上述押欵由甲造特准由乙造售發債券，關於該押欵付給之日期之數額之規定之條件，悉載明於本合同業經雙方同意，訂定條欵如左：

（一）甲造願將一九三二年九月六日與乙造所訂押契內載明之房地產，完全交與乙造，作爲本合同內載明售發債券之担保品，計上述押契內之房地產爲：

（甲）上海公共租界虹口沿浦之招商局中棧，即美冊第四六三號，第四六四號，第四六七號，第五一〇號，第四六五號，第四六六號，第五〇九號，及第五一一號，依據道契共有基地二十四畝八分七釐二毫，外加升科後下應增之地四畝四分一釐二毫，共合二十九畝二分八釐四毫，連同地基上現有之房屋棧房，碼頭浮橋及其他之建築物等，一併在內。

◇◇◇◇

坊公所可否向公民派捐？

庸報主筆鑒、本市坊長王蘭亭、日前督同監察委員、親向坊境內、按戶籌捐、大小商號、雖貧富不同、抽派之捐、未少蠲除、貧苦小商、稍有推延、則聲勢洶洶、但與坊公所執事有關各商戶、得最優之待遇、據聞數日內、籌捐數目、約在二百元之譜、查市府爲防各坊私斂弊端、曾於日前通令各區公所、凡各坊預算未經確定前、各坊公所每月經費、不得向坊民籌捐等情、煌煌明令、該坊竟視若無睹、私向坊民籌派斂欵、事前未經坊民大會決議、手續尤屬不合、負責指導自治之當局、注意及之、　張廣慶、二十日、

從事內戰者果居何心

庸報主筆大鑒、自去年九一八事變、國民憤慨已達極點、多數青年潮湧出關、與萬惡的日本日夜血戰、身居槍林彈雨之中、冰天雪地之上、此種精神、全國稱贊、因爲他們奮鬥有三大價值、㈠爲國家爭生存而奮鬥、㈡爲民族爭生存而奮鬥、㈢爲三千萬同胞爭生存而奮鬥、然而四川之大戰也有三大價值嗎、請公乃是才識超羣的人、國家民族之觀念、印入極深、而當此國破家亡千鈞一髮之際、反事私鬥、於心何忍、　愚選、十九日、

男女職業平等先決問題

庸報主筆先生大鑒、兒童公育問題、是目前女子解放職業平等最先決問題、因爲若不注意兒童公育問題、女子雖能走出家庭、到社會服務、可是既經生育的女子、不消說爲了子女的羈絆、當然要在家裏盡撫育子女的責任、不能棄兒童於不顧、有了兒童公育的地方、那麼一般在社會服務的婦女、就是不能在家撫育兒童、決不至使子女健全上發生影響、有了這種組織、女子可以達到其眞正的解放、雖然這是目前的理想、但是事實的趨勢、終有實現的一日、人們不要再存着男優女劣的惡觀念、純粹以個人爲單位、男女當平行發展、共同盡力於各種事業、男子更用不着畏懼位置被女子佔去、將有提倡男子職業的一日、　王莘英、二十日、

讀者來信
依賴國聯終難解決糾紛

庸報主筆鑒、國聯擬組國際委員會、專議東北事件、其含義不過一、在增厚國際對抗日軍實力、一在轉變國聯遷延解決東北問題時日、於中國收復東北、可云無何補益、不過日本雖因國際「俄美」參加、難行其獨吞政策、這是列强今後的角逐、現在各國態度、雖經日方敏活外交之努力、但因個中權利、終未見容、是日本必然反對、吾人不察、以爲日之反對、正予吾以大利、實際上抑亦錯矣、不過自國聯盟約定後、國際間倘有不遵守國際拘束者、爲維其自身利益計、勢不能不維持已定的約法上效用、由此以觀、國際將來世界問題、唯有走進部戰前的階段而已、總之、東北問題、就是局面、中國對於收回東北、不審有效辦法、竟憑國聯處理、決非解決中日糾紛之眞正辦法、此吾人對國際委員會的組織、又有何希求呢、　滕希賢、二十日、

報紙原是社會公器、吾人忝爲民衆喉舌、茲應愛讀庸報諸君需要、謹以實貴篇幅、刊布讀者投函、願諸君評述最新之事實、申說實際之意見、凡事涉社會公益及有關人羣公道者、而爲法令所許公開、一律樂爲露布於此、

丁夢蘭 東門外 養血調經丸
主治婦女、經血不調、趕前錯後、腰腿痠痛、崩漏白帶、行經腹痛、胎動不安、久服養血種子……多而少、血色不正、氣血兩虧、宮寒冷久不受孕、滑胎漏血、肺中氣開胃健脾、煖宮扶元
價目 小盒六付大洋一元 一打大洋十元 大盒十四付洋二元 一打大洋廿元
本堂率設藥目今書寓天津東門外 六四

本公司……商埠經理如蒙惠顧……計恢復北平分行……天津行址……法租界巴黎道二十八號電話三局二八七零 北平行址……崇內蘇州胡同一零七號電話東局三一四〇

海京毛織廠
本廠所製各種呢絨、均用國產全新羊毛紡織、輕暖異常、爲冬令必需衣料、自問世以來、極受各界歡迎、茲有大宗新出品、在本廠門市部陳列、置備寒衣諸君諸早臨爲幸、尙有特種呢絨減價出售、價尤相宜、
海京毛織廠門市部 英租界達文波路（即十一號路北首）

衛生可靠之飲品惟有
北京馬記汽水廠最新發明之櫻桃跨世橙子跨世汽水爲最高 質料濃厚味美適口常飲該水確能營養脾胃增進飲食且可消除煤氣清內熱提精神凡經營之莫不悅目稱讚定價低廉零整批發請認明實業部註册各種汽水牌號獅子商標庶不致誤仿冒必究 商標局
駐津辦事處英中街天玉順公司 電話三〇四七七號
總廠設北平崇內船板胡同電話東局二一九三一號

隆記商行
經理高亭，蓓開，勝利，開明，大中華，新月 各大公司唱機唱片新運到
唱片不下數千百種新式唱機數百餘種之多定價低廉唱機每架由十四元八角起碼機條唱頭鋼針片油片匣等另件應有盡有各貨價值從廉如蒙惠顧竭誠歡迎
地址天津法租界二十六號路泰康商場旁
電話二局三八五四

ETERNA
啓者本行專售歐美名廠各種金銀手表懷表鑽石表琺瑯表等種類甚多不及盡載如蒙賜顧無任歡迎
德商 克隆洋行 天津英界中街南頭 電話三〇九八九號

雄獅牌
毛線
天津元隆號獨家經理
德商禪臣洋行最優出品

新到
各色花素絲絨
各色法國毛葛
各種大衣料等
各貨一律減價賤賣
大隆洋行 英中街二七四號 印度綢緞莊 電話三一六六九

庸報 廣告 收效極大 刊費極廉

德政潮尚未解決
興登堡召見與特勒
有成立右派混合內閣之望
與特勒堅持任總揆

【柏林二十日哈瓦斯社電】昨日興登堡總統接見與特勒、會談國家黨派集中之問題、可追憶者、前此國社黨與國家主義黨在巴哈茲堡談判、結果二黨聯合反對白魯寧內閣、當時內閣辭職後、總統召見與特勒氏、與氏應允擁護巴本政府、後因故不能踐約、遂造成國社黨與巴本政策之決裂、至昨日會晤之結果如何、刻尚不知、然國社機關報稱、與氏堅持其八月十三日提出之主張、並要求自爲德國首揆、與氏然將來政府不爲國社黨所操縱、而爲總統制、凡事取決於總統、如此即可集中各黨、如與氏堅持要求自爲首揆、必遭總統之反對、因興登堡從未信托國事於其所畏之人、且工業界亦反對與特勒出任首揆云、

【柏林二十日哈瓦斯社電】昨晨興登堡接見與特勒、會商後、官方公佈云、下午二人仍將會議、據國民社會黨方面消息、與氏要求親自任總理之職、因法西黨爲國內最大之政黨、興登堡於回答時、暫作種種保留、因彼須視與各黨直接談判之結果如何、並定於下星期內、再與與特勒談話、

【柏林十九日路透社電】柏林全市人士對於德總統興登堡與法西黨領袖與特勒在本日正午所開之會議、極其關切、深望一知其究竟、因興登堡與與特勒二氏於第二次談話時、只交換雙方對於時局不同之意見、兩氏會議、德國政局前途命運如何賴之而定也、興登堡總統依據個人職務負起完全責任、努力將與特勒拉入內閣、亟望借重其潛勢作援助政府之護符、至於該會議之情形如何、本日尚未披露云、

【柏林二十日哈瓦斯社電】德國政策向來無確定之方向、目下談判之趨向、有成立右派混合政府之望、以與特勒及斯楚塞爲首領、或以巴本總理時之國防部長石雷赫將軍爲首領、昨日興登堡總統與與特勒之會晤、似已大體同意、再與右派首領談商後、便可就緒、新政府之制度與巴本時稍有不同、仍爲總統內閣、如能得中央黨之擁護、則國會多數有增加之可能、此可免除國社黨之反對、興登堡亦可得到所期望之政府、惟與特勒須依從巴本之政策、政府既可得人民之愛戴、又可使駐外國使臣鞏固彼等之立場、因彼等暫在進行重要談判之中、在與氏與同黨會商之前、興登堡暫緩與其他黨首領進行會議、

南美可謂多事之秋
哥秘又備戰
爲爭邊境萊蒂卡森林地
厄瓜多暫時嚴守中立

【厄瓜多京城二十日電】頃智利內亂漸歸平靜、玻利維亞及巴拉圭間之爭端、將行仲裁之際、而哥倫比亞及秘魯二國、已在調兵遣將、躍躍欲試之中、阿穆森河口之萊蒂卡砲台、已成爲軍隊會集之所、厄瓜多前雖頗重視哥秘二國現在所爭之土地、但現因國內經濟危殆、已決定盡力於充實內部、暫不參加此次戰爭、蓋厄瓜多議會今日議決哥倫比亞及秘魯戰爭期中、決定嚴守中立、如厄瓜多之領土不受侵略、決不下動員令云、萊蒂卡及其附近之森林區、前於一九二二年由秘魯讓與哥倫比亞、近秘魯革命軍乘勢加以收復、哥倫比亞遂根據條約、起而抗爭、此爲兵禍之原始云、

美維持金本位

【紐約二十日哈瓦斯社電】據摩根財團要人拉門德氏談稱、美國新民主黨政府、將保持金單位云、

蘇俄探險家 發現六島
並獲已故探險家阿曼德森之函件

【柏林二十日哈瓦斯社電】蘇俄南極探險家薩茂洛維支教授昨日宣佈、蘇俄破冰船「羅桑諾夫」號、最近於北海尋獲一九二九年世界著名北極探險家阿曼德森氏所書之函一件、阿氏因尋獲遭險之諾比里考查團團員而喪命、此外薩氏領導之考查團、尚發現六新島、

瑞士新立法
預防再發生暴動

【日內瓦二十日哈瓦斯電】昨日瑞士國會會長馬丁氏及議員拉曲納爭叩等宣佈、因鑒於日內瓦最近發生之革命爆動、當局擬於日內瓦及瑞士規定一新立法、據稱、九日暴動之原因、係社會主義與共產二黨發生衝突、且爲日內瓦得有較完善之保障計、擬增加警備隊云、

羅素與少婦 不謀而合
各爲愛立斯具保五百鎊

【倫敦十九日路透電】今日弓街法院審訊全國失業工人運動會之議長愛立斯時、英國著名著作家羅素出而具保五百鎊、推事稱、渠欲得第二保人、亦五百鎊、此言甫發、即有一短髮無帽之少婦趨前、自報姓名爲愛倫夫人、願爲具保、據法院調查、愛立斯去年九月曾在俄國、聽受第三國際之訓令行事、曾從莫斯科發來一函、此函已被抄獲、中有在英煽亂之建議、

戰債延期償還問題 將由美國會解決
國會似反對戰債委員會

【華盛頓二十日哈瓦斯社電】傳胡佛總統將徵求羅斯福之意見、成立債務委員會、調查美國之各欠債國之償還力及戰債全部問題、特別研究縮減戰債、但以美國出產物輸入債務國時得優惠稅率爲交換之條件、國會方面以反對此種提議、將防止胡氏承認戰債延期償還、羅斯福亦未必贊成此議、同時國會恐將解決之責任推由下次國會担任、新國會將於三月四日召集、偏重民主黨勢力、

印回西克三族 成立協定

【倫敦二十日哈瓦斯社電】印度聯合會昨日接由馬萊維亞氏來電宣稱、印度西克族及回教人民代表、進行會議、已締結協定、爲議會代表額數事、

律師朱道孔代表謙盛祥綢莊對於神鷹廣告燈公司聲明之聲明

敝莊與神鷹廣告燈公司並無債務關係該公司所主張之欠款在法律不應給付故屢經拒絕姑作假定之說即使確有債權法律上大有主張途徑乃竟以妨害信用手段作不必要之聲明殊覺遺憾好在敝莊此次清理對於債權有充分辦法固非空言所能淆惑也除對其不法舉動依法糾正外誠恐外間不瞭然眞象特此聲明

神鷹廣告燈公司對於天津謙盛祥綢緞莊各債權人緊要聲明

啟者謙盛祥所欠敝公司之燈款屢討未付業經根據雙方契約「該契約內有謙盛祥及經手人樓哲卿蓋章」依法在天津法院訴追並請假扣押在案惟敝公司只扣押其一部分其他各債權人如不進行倘俟其拍賣完畢若於敝公司扣押部分再行分配敝公司概不承認此種聲明實係敝公司保護合法之利益計證據確實事實俱在敝公司焉敢以虛僞之件妨害他人信用誠恐謙盛祥債權人發生誤會特此再鄭重聲明以後該號倘再有無價值之聲明敝公司恕不再行答復靜聽法律解決可也

天津神鷹廣告燈公司啟

大綸

總店 日租界　支店 法租界

三千元大彩 贈機會 只有四天了

同時白送看電影一天 ◎歡迎參觀◎ ◎不收票價◎

（開彩地址）法租界新中央影院當衆開彩

（開彩日期）國歷十一月廿五日下午三時舉行

法界 李同益呢絨綢緞莊

自國曆十一月十日起 大放盤三十天

專製西服大氅 定價格外克己

……道 敝店不幸於本月十四日……點被暴徒搶劫蒙……

中央禁烟委員會張主席題贈「除惡務盡」△衛生部中央衛生試驗所化驗△天津展覽會得特獎（一百分）△衛生局化驗註冊△社會局出示保護△直隸省長△山西省長……

……部展覽會……天津特別……化驗註冊……

中央衛生試驗所化驗 天津衛生局化驗 專治婦人小產滑胎 神效異常 四貼一元 總號天津西……

金城銀行

貨棧

一有特約貿易公司代理米麵花紗
一有特約輪駁公司儘先運輸貨物
一有特約保險公司隨到隨時承保
一設在本棧院內有米麵公會市場

堆存貨物手續簡便

承做押欵利息克己

電話 三三六四五 三二六八五

鹽業銀行

資本總額一千萬元
實收七百五十萬元
公積共五百餘萬元

附設 儲蓄部 保管部 貨棧部

行址 法租界八號路 辦事處 東馬路東北角

中南銀行

實收資本七百五十萬元
各項公積金一百五十五萬元
經營商業銀行一切業務
津行行址英租界中街四十八號
電話 三一六三〇 三〇〇九八 三〇三三〇 三〇〇八三

天津浙江興業銀行

代售關金兌換券 零星整數均可代辦 結價依廉

一厘結價 三厘均可換取

本行行址 法租界廿一號路勸業場對過 電話 二零零五零 二三零四六 二三一二九 二三四四六

河北分理處 單街子東口 電話（二）二四零五（三）三四六零

河壩分理處 英租界河壩道津海關對過 電話（二）二八一七（三）零七六六（三）零零五一（三）三七二五

北洋保商銀行

營業要目 存款放款 各種儲蓄 發行紙幣

行址 法租界中街 辦事處 單街子東口

廣州 香港 及各省埠 匯欵 請至中原商業儲蓄銀行

匯水低廉 交收敏捷

地址 總行…天津福島街 分行…法租界華中路

電話 總行…二一五一五 分行…三一九二二

美國熱爐公司製造

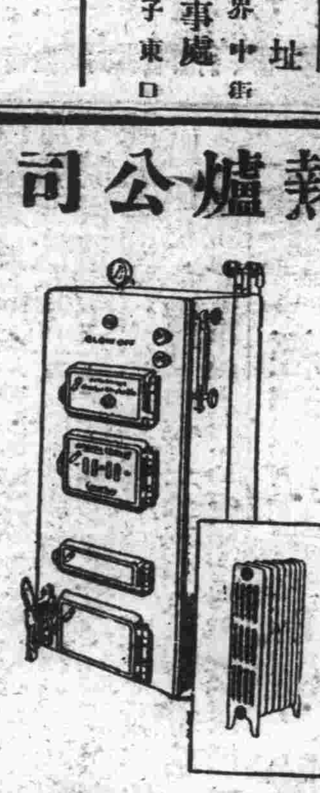

經售處 慎昌洋行 遼寧 北平 天津大沽路九十六號

啟新洋灰公司

—馬牌洋灰—

國產老牌 現貨充足 附屬出品 花磚方磚

總事務所 天津法租界海大道

電話（三）一〇二九（三）一四七九（三）三六二四

上海銀行

四川省匯欵 除電滙外信件用飛航遞寄

天津法租界八號路 電話四四〇二三

保障穩妥的……儲蓄機關何在

交通銀行儲蓄部

天津法租界四號路 電話三局一八六八

四行儲蓄會

定期儲金 分期儲金 長期儲金 活期儲金 另設保險庫 出租保管箱

本息四銀行担保 紅利各會員照分 利息優厚 存取便利 簡章來函寄奉

各地鹽業中南金城大陸銀行皆可代理

本會天津英租界中街

四行準備庫

本庫發行中南銀行鈔票十足準備隨時兌現每星期公告一次帳簿庫存公開檢查……

本庫天津英租界中街 分庫 北平……

華隆洋行經理永明人壽公司（此生前或身後皆可有特面無恐欲悉詳事者請臨英租界……）請將詳細示及俾得進行也
啓者敝人現年　歲擬投保　千元以年爲滿
姓名　住址

津市新聞

冀教育廳準備 實施强迫義務教育
各縣學齡兒童如不就學 分別處罰學童家長

冀教育廳近爲督促各縣學齡兒童就學起見，決於最近期間實施强迫義務教育，其原則業經月前召開全省義務民衆教育聯席會議擬定，定自「宣傳識字運動」「調查學齡兒童」「籌措義教經費」「儲備義教師資」「增設縣立小學校」諸事進行有相當成績時，開始着手辦理，督促之年限，暫定爲四年，（以學童滿六歲至十歲爲限）進行方法，計分三步，一「勸導」由本區教育委員協同鄉長副，校長負責辦理，但縣長教育局長，於因公所至村鎮及縣督學視察該處教育時，尤應特別注意爲之，二「强制」、經勸導無效，由區教育委員具報教育局，轉請縣政府令飭公安局行之，三「懲罰」，經强制無效，由縣長將該學齡兒童之家長或保護人，科以五角至五元之罰金，或一日至五日之拘役，懲罰後如仍違抗就學，加倍處罰，凡辦學及公安自治各人員有不令其子女入學者，罰金數目應加一倍或二倍，其罰金專充該地方教育經費及救濟赤貧學童之用云、

需款孔亟 財廳籌欵百萬元
按縣分攤限期報解

河北省稅收，自去歲裁厘後，加以供應浩繁，雖開徵營業稅暨撤員減政，仍不敷甚鉅，歷任財政當局，竭力整頓各縣田賦及增加牙稅標額，收入稍增，但仍不敷應用，刻財政廳長魯穆庭，以現需欵孔亟，除令各縣長及稅務專員等，迅將本年度營業稅額，按照新章新率，從速核定，編造清冊，呈送查核外，昨並令飭各縣速行催徵正雜各欵，並按縣指定數目，最多縣份八千元，限期催齊報解，以濟要需，全省籌措欵項，統計百萬元之譜云、

電車潮餘波平息
五工人停工兩月工資照給 怠工期間工資即交涉發放

本市電車電燈公司工人復工後，公司突宣布開革發電廠鍋爐及修機工人包漢文、卞文才等五人，致糾紛再起，市府爲使工人安心供職起見，對此五人復工問題，曾加以担保，一面迭次派員與公司交涉，迄無結果，周市長於前日召總辦王恪森至府，親加勸諭，已得圓滿結果，昨日由市府第三科穆科長通知電車工會，該包漢文等五人，停止工作兩個月，以示懲罰，但停工期內之應有工資，公司照發，兩月期滿，仍由市府担保恢復工作，決不推諉，全體工人對此尚表滿意，怠工委員會定不日宣告取消，又怠工期間工資，省委張厲生，嚴智怡會作担保，日內即向公司交涉發放，原則上亦無問題云、

要求取消新稅率 代表今日大請願
全省商業凋敝農村破產 已屆日暮途窮不堪加負担

河北省新城、定縣等一百零五縣市鎮商會代表王澤青等百餘人，爲反對營業新稅率，已由北平來津，定於今日（二十一）下午一時，全體請願於省政府及財政廳，懇祈體恤商艱，准予仍按舊章徵稅，茲將呈省府原文誌下，爲瀝陳下情，懇請轉咨財政部俯察民隱，體恤商艱，收回營業新稅率，仍按舊章徵收，以濟民生，而維工商事，竊以在昔河北素稱爲貧苦省分，比年以來，又復兵連禍結，饑饉洊臻，元氣耗傷，民生凋敝，欲求其出水火登衽席，其惟有賢明長官是賴，自我主席來主是邦，全省人民，無不額首相慶，蓋緣我主席

公忠體國 仁德愛民

久爲商民欽仰，婦孺皆知，卅霖沛布，莫不謂民困其蘇，幸有宗矣，竊觀我主席蒞任之初，發表政見，諄諄於與民休息一語，仁愛之心，溢於言表，河北人民得我公覆載，幸莫大焉，惟查河北省營業稅章程暨稅率表，於本年五月經財政部修正，令經財政廳令飭遵照辦理，但因稅率過重，商民担負爲艱，業經天津市商會暨各縣市鎮商會紛紛具呈鈞府暨天津市政府河北財政廳，懇請仍按舊章徵收各在案，近經財政部批示，以本年五月修正河北省營業稅各業稅率，核與營業稅法，暨各省成案之規定，均無不合，至因受時局影響，無力担負新稅率各節，應候主管各機關核示，又見河北省政府批示謂，本省新章稅率，雖略爲提高，然較諸江浙察哈爾等省，則尚減輕數倍，商民自

不至感覺 負擔過重

所請各節，應毋庸議，各等因，商民等本應共體時艱，似不宜再三煩瀆，但商民等統觀河北省現狀工商實情，以爲新章稅率，上關國家稅收之永久，下繫全省工商業之興衰，間接連及民生治安諸大端，有不得不再陳下情者，㈠我河北省自民九以來，迄於今茲，無歲寧日，商民困苦，已達極點，近則險象環生，如前數年地價值五六十元者，今竟落至一二十元，然猶賣者多，而買者少，又以借放債而論，求過於供，相差不啻一倍，於此可見經濟恐慌，農村勢將破產，購買力量低降，已至極點，盜匪充斥，剿捕不勝剿捕，良有以也，於此時期輕稅薄斂，休養生息，猶恐不足，今若將有關民食之糧業，日用必需之棉蔬、煤炭、油鹽各業，一律增加徵稅，商人血本所關，自必間接取諸農民，物價增高，竊恐

百業減消 金融停滯

影響治安，勢所難免，此不得不呈請者一也，㈡我河北省地瘠民貧，商業不振，較諸沿江富庶之區，天壤相隔，一切斗秤土布牙佣之未能裁撤，胥由於是，當局苦衷，固早爲商民所共諒，然統計舊章稅率及一切稅佣，河北商民所納，當較他省有盈無絀，況各縣包商標額，累次增加，彼輩剝削商民，無微不至，是在無形中早已增至一倍二倍不止，或按照舊章徵收，實際上恐猶不在江浙以下，而一則商業繁盛，一則商業蕭條，我河北商民之感覺負担過重，確屬實情，此不得不呈請者二也，㈢我河北自政府南遷，各省之供給斷絕，今更國難當前，東省貿易停頓，人民之以力謀食者，無路可圖，流爲盜匪，地方不靖，運輸困難，民生日蹙，銷場頓減，故上自平津，下迄各縣，商號之賠累倒閉者，日見增多，即按照舊章徵收，已屬力盡筋疲，然商民猶且仰體省庫之空虛，當局之艱苦，勉力支持，如期輸納，苟非至萬不得已，絕

不敢作非 非之要求

今則日暮途窮，進退維谷，適於此時增加稅率，心雖有餘、力實不足，此不得不呈請者三也，㈣我河北省物產缺乏，工業落後，自無諱言，竭力維持，猶恐不能發達，今更將製造各業稅率增加數倍，恐價值增漲，貨積難銷，製造各廠，資本積壓，日久停閉，工人失業，影響治安，此不得不呈請者四也，綜上數端，是新稅率之增加，於河北前途，所關甚巨，代表等，萬不得已，謹就所見，迫切陳詞，伏乞鈞府體恤商艱，准予轉咨財政部，收回新稅率，仍按舊章徵收，不勝惶悚待命之至，謹呈河北省政府主席于、

又訊、冀各縣鎮商會代表、昨又繼續來津六人、該代表等、

請願團昨分配工作

爲工作便利計，昨曾開會設立總務，文書，交際三股，假南馬路中南旅館辦公，並推出田耀資，凌雲，程林坡，卜繼璋，武玉衡等五人在總務股服務，王澐青，胡濟五，杜松延，史貫一，張幼坡五人，在文書股服務，張伯元，劉松亭，李伯光，孫省吾，戴協中五人，在交際股服務，

唐山共黨活動 近竟發「公債」
不時發現宣傳共產標語 公安局飭屬嚴防範

據關係方面之消息，唐山一帶之共黨，近頃活動甚力，林西，趙各莊等地，不時發現宣傳共產主義之標語，唐山特種公安局長富葆衡對於此事極爲注意，深恐勢力滋蔓，發生不測，經飭屬嚴爲防範，並查緝首腦份子，惟因該赤色黨羽每於召開會議時，輒在土穴地窖秘密舉行之，故風聲頗難洩露，日前該局捕獲之共黨嫌疑犯吳長鈺等六名，均經陸續解省研訊，昨另據唐山來人談，該地共黨勢力之演成，實具相當之歷史性，良以開平，唐山，古冶，灤縣一帶，向爲華北一大工業區域，勞働羣衆既多，共黨邪說自易流佈，彼輩組織極嚴密，最近且發行公債票，以供內部經濟之週轉，

冬防計劃擬定 冬防費五千元
▲…每區承担一千元

本年冬防事宜，其計劃早經公安局第一科妥爲擬訂完畢，公安局於前日（十九）召集第一二三四五區自治區長，開會討論，會商結果，臨時警察，平時毫無訓練，遇事萬難應付，故決定仍仿前年辦法，由保安隊分區負責，惟保安隊本有薪餉，故冬防費決定不再徵收，祗於冬防所增設煤火電話等項，共需五千元，由五警區商民住戶公攤，計每區一千元，由各坊公所分配收取，經全體通過，昨已令飭各方遵照進行云、

本市發現類似冬瘟
預防辦法取締飲食業

市政府據市衛生事務所呈，近以時屆冬令，天氣常變，市區內業發現類似冬瘟之病症，雖大部因氣候不正所致，而飲食不潔，亦一大原因，茲特擬定取締飲食業辦法五項，請鑒核施行等情，市府據呈後，業經核准，特於昨（二十一日）訓令公安局，轉飭所屬，遵照辦理，茲錄其辦法如次，一、取締各飯館售賣隔日菜蔬肉食，房室院宇須掃除清潔，二、取締售賣食品攤販售腐敗之物品，器具須潔淨，三、取締魚肉市場商攤售腐壞貨品，四、肉肆商人售餘之肉，須加冰水，室宇衣服，均須清潔，五、取締果局及攤販售腐爛果品及不潔飲料，

修築溝渠無欵
繁榮南市聲中 共需工料費六千餘元 官商分攤迄今未籌分文

本市客歲兩遭變亂，地方商情，頗以凋敝，華界尤甚，當局爲復興市面起見，前曾有繁榮南市之議，並經擬有具體方案，準備逐步實施，該方案對於修築溝渠一節，亦列首要部分，蓋南市區域地勢窪下，陰溼秋隘，實爲年來商業不振之主因，欲圖繁榮，自應顧及溝渠，俾積水有以宣洩也，月前市府開會審查全盤計劃，因市欵支絀，決定南市溝渠，先就榮業，廣興，東興三街興修，餘俟賡續進行，當責成工務局估價，計工料費共需洋六千四百六十一元四角，市府議由官民平均分攤，並令自治事務監理處及公安局飭知該管自治區公所及警署，召集地方士紳商籌辦理，湊集原工料費之半數，計洋三千二百三十元七角，以便早日興修，惟迄今多日，以地方枯竭，尚未籌措分文，昨據市府消息，此項溝渠工程，最早恐須明春始能入手，至於施工計劃，三街溝渠長度，計『廣興』一百六十公尺『東興』二百〇八公尺，『榮業』一百六十五公尺，均修築六公寸一直徑，混凝土溝管，廣興大街修大臥泥井七，小臥泥井五，反水井十，東興大街修大臥泥井五，小臥泥井四，反水井十四，榮業大街修大臥泥井三，小臥泥井二，反水井十四云、

貧民福音 慈善會提前施粥
定於本月廿五日開始 發下米菜令速籌備

本市慈善事業委員會，前以季屆仲冬，爲施救本市一般貧民起見，議決於東馬路水閣大街，河東獅子林，西廣開，南大道文昌宮西，河東郭莊子，河北小王莊，特一區三義莊等地設粥廠七處，茲因天氣驟寒，貧民凍餓而斃者甚多，昨經常會討論，提前改定本月二十五日起開始施粥，以資救濟，當即通知各該粥廠經理速籌備，並將前購飯碗三千個，木鍬五千雙，及黃小米八十石，鹹菜九百斤，發交各廠備用云、

特一區昨開坊民大會
區長講演自治眞義

特別一區第八自治區各坊坊長產生後，依法應於一日內召開坊民大會，討論坊務費等問題，故特於昨日（二十）下午三時，由第二三兩坊，會同召開坊民大會，共到四五百人，二三兩坊坊長陳耀華，魏大衡，分任主席，開會如儀後，主席報告坊經費預算情形，及規定攤懲辦法，全體通過，最後公推區長李澤霖講演自治之眞義，並市民此後應有之認識，

優待郵政退休員工
郵務管理奉總局令

津郵政管理局，昨（廿日）奉全國郵政總局令知，以東省停郵，員工撤回，分配職務，甚感浮濫，且東北收入無着，全國各區亦受影響，現狀亟須設法救濟，查郵政養老撫郵金章程，雖歷經辦理有年，但不足應付現時特殊狀況，茲特另訂郵政員工退休辦法，待遇較優，俾多數員工，自願利用此項辦法，聲請退休等語，該局奉令後，已發通知，

應作無效
違法選出閭鄰長 市府通令各區遵照

市政府近准第三自治區呈，特規定閭鄰圖記式樣，昨已令各區公所遵照，同時並令知凡各坊長未經法定手續選出之閭鄰長，概作無效，文云，案據第三自治區區長呈略稱，現經區務會議，閭鄰圖記式樣，以便刊發備用，每顆一角六分，其工價依法當由坊公所發給無疑，奈各坊月領補助費僅九元一角三分六厘，不敷甚鉅，此項閭鄰圖記費，坊公所實無法再行籌墊，當經決定區公所轉呈市政府照數撥發此項工價費，或規定籌發辦法，以輕坊公所之担負，俾利坊務進行，在閭鄰圖記未經確定刊發之前，其已選定之閭鄰長，遇事可暫用手章，以便公務等情，查此案有關坊務進行，本所未便擅專，理合具情連同公決擬刊圖記之式樣，一併呈請鈞府核定，酌發此項圖記刊費，以昭鄭重，而減坊公所之担負，俾利進行，等因，據此，除指令呈暨附件均悉，查該區所呈圖記式樣核與各市發區鈐記及坊閭鄰圖記章程所附鈐記圖記第三項圖式，尚屬符合，准予刊用，至圖記刊費，每顆需價一角六分，既稱坊公所備價困難，自係實情，准予變通辦理，至選舉閭鄰各長，應依照本府第二五二號訓令辦理，其各坊未經法定手續選出之閭鄰長，應作無效，仰即轉飭遵照此令等因，並分行外，合行令仰該區查照前情，轉知所屬一體遵照，此令、

◇◇◇　◇◇◇

期內迅即歸結以全信誼否則將來……否則不生效力此啓 再該號所發出證券尚有少數未兌取者以及定做衣服等已一再登報展期至九月底止按定章拍賣茲恐遠道諸君尚未週知特再展期半月（十月十五日前）屆於期內如赴該號兌取不再展期 又啓

河北省銀行總行啓事

本行爲調劑本省金融供應社會需要起見奉本省政府核准發行銅元票五種計十枚二十枚四十枚六十枚一百枚現已印製完成在東北城角本行辦事處酌量市面需要情況陸續發行並委託本市錢號卅六家爲代兌處充分兌現茲將代兌銀錢號字號地址分列於後恐未週知特此通告

計開

錦發合錢號　玉盛錢號　匯源恆錢號　協合春錢號　仁義和錢號　東慶德錢號　萬祥義錢號　泰昌錢號　同祥錢號　福興裕錢號　慶祥錢號　照祥錢號
法界工部局迤西　北大關　北營門　特一區　英界黃家花園　內市口　侯家後中街　楊家花園　西沽大街　南市華樓前　特二區　英界小白樓

玉成錢號南市慎益大街　永昌銀號南市東興市場旁　永信錢號東北城角　永和錢號法界菜市　復記錢號東南城角　振昌恆錢號西關大街　津華錢號日界旭街　德豐錢號西廣開　茂利德錢號北開　永生錢號河北電影院旁　萬豐錢號老車站　源春錢號東樓大街

廣信錢號北門西　祥記錢號西馬路　鴻記錢號金湯橋　合和錢號法界二十四號路　義興隆錢號南城角　德立成錢號河北大街　天源茂錢號富貴莊　錦記錢號西頭魚市　義聚德錢號河東于莊子　源興錢號河東小關大街　永和祥錢號義界三馬路　萬興錢號特一區澡塘旁

張明女醫士

專治婦女一切重大痨症久年不孕乾血痨經血不調或前或後赤白帶下痛經停經腹中結塊血崩倒經子宮寒冷經閉滑胎以及一切肝胃氣痛喘咳吐血痨等症無論遠近服中西各藥無效者本醫士家藏實驗秘方精製種子良藥對症投服包能當日見效不能親來者可詳述病狀通信診治效同親診（函詢須附復郵）門診一元二角出診四元四角限日上午十點至下午八點 寓英租界十號路樹德里三號候診

鳴謝永寧賠款

本市鍋店街歸賈胡同五十五號市房一所於本月十五日破曉因住戶廣益毛織工廠失愼致肇焚如事前幸在永寧保險公司保有火險二千元又華興公司分與永寧承保一千五百元共三千五百元經該公司派員查勘屬實立即如數賠償不折不扣手續敏捷辦事迅速領欵之餘謹此致謝 永寧 永寧 裕德堂王少卿敬啓

本公司新到大批 毛線二萬磅

質料精細 顏色鮮艷 堅固耐久 定價低廉
歡迎惠顧諸君速來購選 批發由三十磅起碼
外埠函購 郵寄敏捷 欲看貨樣 函索即寄
並設剔莊部一切駝絨織品特別便宜

大通毛織公司 法租界廿六號路光明社電影院傍 電話三一五一九

各救國鋤奸鐵血團暨愛國同志均鑒

查本市華竹商店前因銷賣仇貨迭被各救國鋤奸團體擲彈示警現已根本覺悟決將總支各店殘餘仇貨逐件造册請求本會封存當經提交第二十六次執行委員會議僉以該號既經痛改前非自應予以封存藉符本會工作之旨等因決議在案當於本月十九日經派檢查組組長年光堯組員李桐珊王漢卿李子清等眼同該號代表于鼐庭等將總支各店仇貨布疋計裝八箱另六十四包共植一萬二千六百九十一兩九錢二分一律加封移交倉庫保存用特據情登報公告即希各救國鋤奸鐵血團體暨愛國同志查照以明眞象爲荷

天津市商民救國會啓

布路洋行 印度綢緞莊

本行新到大批花素絲絨及印度各種綢緞花樣極多定價克己請各界女士早臨擇購是幸
英租界中街二四八號 電話三局三二七二號

王清泉聲明遺失股票作廢啓事

鄙人所有直隸華商賽馬會普通第一五八號第一五九號股票兩紙不知何時遺失除照章已向該會掛失並請求發給新股票外倘不論落於中外人手一概作廢特此登報聲明

中原公司 冬季大減價

十一月念一天十日起
▲總店旭街 ▲分店法界華中路
每天更有特別大廉價貨品分部大賤賣按日更換每天不同務請 親臨惠顧勿失機會
（此類廉價貨係限額出售當日售完遠地函購恕難奉命）（貨名價目如有錯誤以本公司底稿爲準）
▲今日（廿一日）各部特別大廉價貨品列左
今天各種水獺皮帽一律照原價六五扣賠本賤賣（洋雜部）
加闊加重杭春綢 每尺六角四分 限賣五十疋賣完爲止（綢緞部）
意國摩登毛巾呢旗袍料 每件九尺特減三元五角 限賣一百件每人限買一件（疋頭部）
疋頭部特設國產布疋推銷部貨式齊備於減價期內價格特廉陳列二樓歡迎參觀
美國但麗生撲克籌碼 每盒二元 限賣一百盒每人限買二盒（玩物部）
國貨汽槍 每支二角五分 限賣一百支賣清爲止（文房部）
張家口大毛山狸小孩大衣料 男女童均合用 每件特減十二元 限賣三十件賣完爲止（皮貨部）

聚元票行

天津法租界廿六號路 函購加郵一角五分 信到即復不延不悞
（新到）倫敦大香賓 五十萬 每張洋十元 十一月十二月開 又（仲）萬公開頭馬 國賽 5787 楊北先生得 寄路 誌禧
第十七次 慈善 星期六香賓 每張洋一元 禮拜六開 又（仲）十六次 慈善 頭馬第二三九八二 來取
天津法 特准領事 第三期 防盲 獎券五千元 每張洋二元十二月四號開彩 愛國 獎券全張一元分條二角 十二月十號開 又（仲）廿八次 福樂麗 每張一元 每禮拜開 來取
（請購）倫敦小香賓 廿萬元 每張洋一元 十二月廿六號開 又（仲）英國 頭馬 8892 李太太住中西日界 得誌禧

增元票行

天津法租界二十四號路 外埠函購加郵費一角五分
本號又新到 倫敦大香賓 五十萬元 每張洋十元 十二月十二日開 四馬誌禧 得主速來取洋 CAO3221
英國倫敦大香賓頭馬 天津福樂麗小香賓頭馬 天津美國慈善香賓頭馬 天津英商怡和小香賓頭馬 天津法國特 慈善券頭馬 准華洋防盲 一萬元
又仲第三十六次福樂麗 二馬誌禧 第四二三一號 門市售出

律師王天倬受任中西有限公司股東劉文山先生法律顧問通告

茲經中西有限公司股東劉文山先生聘爲法律顧問今後有侵害其一切法益者本律師依法負保障之責特此通告 事務所天津河北三馬路地緯路西口電話六局二三二一號

坐藥保遍珠

白帶 痛癢 氣陰 瘡道

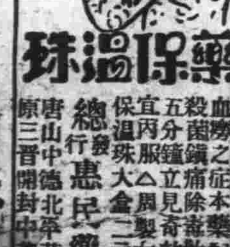

帶下淋症多因氣血不調或淋毒傳染過寒陽腐爛痛楚生瘡惡味或發以致子宮瘀血陰戶流水臭之氣陰道生瘡時流粘液…
總發行惠民藥房 天津南市平安街…

戒煙新福音

永德藥房 戒煙膠囊

大凡市售戒煙藥者流毒害人…
內代售處 東南城角恆記 東馬路天順 北馬路京報房 北門內義成厚 …

體育

全運會組織規程
教部公佈全文十三條

【南京十八日通訊】教育部十七日公布二十二年全國運動大會籌備委員會組織規程十三條、茲錄其全文如左、(第一條)本會定名為二十二年全國運動大會籌備委員會、(第二條)本會委員定為十五人至二十一人、由教育部聘任之、(第三條)本會會所設於首都中央體育場內、(第四條)本會之職掌如下、一、會同體育專科學校籌委會、接收保管中央體育場事宜、二、籌備開會一切事宜、三、開會時辦理會場一切事宜、四、辦理開會後之結束報告事宜、(第五條)本會設常務委員三人、由教育部長於委員中聘任之、辦理日常事務、及召集開會事宜、(第六條)本會設總幹事一人、承委員會之命、辦理本會一切事務、(第七條)本會設總務、工程、法規、競賽、招待五組、各組設主任幹事一人、幹事若干人、其職掌如下、一、總務組、辦理關於文書、庶務、會計、及不屬於其他各組事項、二、工程組、辦理建築、布置、裝修、及場地設計事項、三、法規組、辦理本會各項章程、規則之擬訂事項、四、競賽組、辦理競賽秩序、運動器具及召集、註冊、評判、獎品等事項、五、招待組、辦理運動選手之登記、招待、警衛、衛生、消防、收發入場券事項、(第八條)各組視事務之繁簡、得分股辦事、(第九條)本會遇必要時、得設各種專門委員會、(第十條)本會辦事及各項細則另訂之、(第十一條)總幹事於必要時、得召集各組主任、及幹事、開幹事會議、(第十二條)本規程如有未盡事宜、由教育部修改之、(第十三條)本規程自公布日施行、

小學籃球比賽 男女兩冠軍解決
廿二獲男錦標市十獲女錦標

小學籃球第四次比賽、昨日仍分別在市十及私一兩場舉行、女子組此次僅兩隊加入、故採三全兩勝制、市十已勝一次、昨日之戰、市十又以四八比八得勝、已獲錦標、自無須第三次比賽、市十隊久經訓練、經驗豐富、得勝自屬意中事、培才半數身材短小、技術尚屬可取、惟以平日沿用女子規則、此次改用規則、行動自不能如市十隊自如、故兩次比賽俱遭敗北、而精神始終如一、似堪嘉許、男子組共五隊參加、市立廿二隊昨以十九比四勝培才、已連勝四次、膺冠軍、餘隊等次尚待本星期六日一戰決定、其他一組私一以廿四比十四勝市十、似可有亞軍希望、茲將昨日比賽情形略誌如左、

市十勝培才

女子組市十對培才、於下午二時半在私一場比賽、市十陣容仍舊、培才技術略見進步、第一局十四比四、第二局四比二、第三局十二比二、第四局十八比〇、總計四八比八、市十勝、膺冠軍、裁判員胡永福、

市十隊	犯規	得分
右鋒王鳳茹	〇次	十二分
左鋒張鴻佩	一次	卅二分
中將張繼馥	一次	四分
右衛鍾淑文	二次	〇分
右衛時瑞華	一次	〇分
左衛黑靜琪	〇次	〇分
左衛王玉書	〇次	〇分
總計	五次	四八分

培才隊	犯規	得分
右鋒妙容和	〇次	一分
左鋒宋顯梅	〇次	二分
中將張秀瑩	〇次	五分
右衛王寫檀	一次	〇分
右衛劉寶蘭	〇次	〇分
左衛劉亞蘭	〇次	〇分
左衛林沅	〇次	〇分
總計	一次	四八分

私一勝市十

私一對市十、於下午一時在市十場比賽、裁判員某君、第一局五比二、第二局十比二、第三局四比〇、第四局五比十、總計廿四比十四、私一勝、

私一隊	犯規	得分
右鋒崔煥章	一次	二十分
左鋒金明	二次	二分
中將趙慶興	三次	二分
右衛康錫林	二次	〇分
左衛劉文彬	一次	〇分
總計	九次	廿四分

市十隊	犯規	得分
右鋒曹承洲	〇次	〇分
左鋒蘇玉富	二次	五分
中將李夢謙	〇次	二分
右衛李鳳和	一次	二分
左衛郭壽椒	二次	五分
左衛魏世英	〇次	〇分
總計	五次	十四分

廿二勝培才

廿二對培才、於下午三時半在私一場比賽、裁判員胡永福、第一局四比二、第二局七比〇、第三局二比二、第四局六比〇、總計十九比四、廿二勝膺冠軍、

廿二隊	犯規	得分
右鋒孫樹深	〇次	八分
左鋒李振綱	〇次	二分
中將李文錦	〇次	七分
右衛張文斌	一次	二分
左衛柴金元	〇次	〇分
總計	一次	十九分

培才隊	犯規	得分
右鋒勞同平	〇次	〇分
左鋒沈湘	二次	〇分
中將黃繼儒	一次	四分
右衛金森文	〇次	〇分
左衛胡玉堂	〇次	〇分
總計	三次	四分

第三次比賽

小學籃球第三次比賽、十九日下午分在市十及私一球場舉行、結果市廿二以十七比十六勝私一、南小以十三比十一勝培才、

廿二勝私一

廿二對私一、於下午二時在市十場比賽、裁判員胡永福、廿二私一兩隊勢均力敵、私一隊終以犯規過多失敗、第一局〇比一、第二局六比六、第三局六比三、第四局五比六、總計十七比十六、廿二勝、

廿二隊	犯規	得分
右鋒孫樹森	三次	五分
左鋒李振綱	〇次	十二分
中將李文錦	一次	〇分
右衛張文斌	一次	〇分
左衛柴金元	〇次	〇分
總計	五次	十七分

私一隊	犯規	得分
右鋒金明	四次	十二分
左鋒崔煥章	〇次	四分
中將趙慶興	〇次	〇分
右衛康錫林	三次	〇分
左衛張連	一次	〇分
左衛劉文彬	四次	〇分
總計	十二次	十六分

南小勝培才

南小對培才、於下午四時在私一場舉行、裁判員胡永福、培才隊因數人患病、致以兩分之差失敗、第一局四比一、第二局四比四、第三局二比二、第四局三比四、總計十三比十一、南小勝、

南小隊	犯規	得分
右鋒傅德興	二次	四分
左鋒孫傳	二次	四分
中將宋鴻儒	二次	五分
右衛安毓華	一次	〇分
左衛係傳林	〇次	〇分
總計	七次	十三分

培才隊	犯規	得分
右鋒勞同平	〇次	一分
左鋒沈湘	〇次	〇分
中將孫湘德	一次	〇分
中將黃繼儒	〇次	十分
右衛胡玉堂	二次	〇分
左衛金森文	一次	〇分
總計	四次	十一分

公開足球二次賽

昨為中華公開足球第二次賽、甲乙組共十八隊健兒角逐、由上午九時起分別在北寧振津及公共體育場三處舉行、是日天氣清和、各球場觀衆俱倍於往日、而猶以北寧場為最多、蓋有甲組北寧樂羣相遇、來賓幾達二千人、振津公體兩場不如也、甲組一戰、甚有精彩、乙組技術稍嫌缺欠、然精神奮發、各極努力、今將各組比賽成績及各隊戰線列下、

在北寧場舉行者、

北甯勝

甲組樂羣對北寧一戰、三時半比賽、屆時四周觀衆大有水泄不通之勢、北寧隊加入健將孫思敬、如虎添翼、實力更厚、樂羣混合振津勇將王鴻榮、田種玉等於一爐、亦非弱者、公證王子華、鳴笛起賽、兩隊起始角逐、雙方球技各有獨到之處、前半時樂羣負一球、後半時兩次十二碼良機、祇命中其一、以二比三又敗、北寧遂以四比二獲勝、

北寧隊　孫雅庭　鄭金波　孫思敬　陳而德　王寶書　吳坤　姜壽　孫桂林　劉仲遠　譚家祥　張致賢

樂羣隊　閻東坡　王鴻榮　褚桂芳　蘇銘漢　褚學孔　王忠漢　袁世俊　安鳳翔　郭文樊　田種玉　郭命樑　毛恭和

魚雷勝

乙組乙魚雷對究武、下午二時比賽、由汪璧廣任裁判、魚雷隊員多係南開學校初三年級健將、全體合作處甚令人滿意、究武方面缺少能手趙啟春、實力稍減、總計二比一、魚雷得勝、

魚雷隊　黃開壽　汪紹誠　段昌義　常倫夏　張亦謂　郝主華　薛仲銘　劉世藩　胡宗益　張少華　楊鎬誠　龐會瀛

究武隊　張韜　蘇賀元　曹廣山　李樹樟　馬夢五　王鴻華　李夢鵬　張德明　趙逢源　魏振武　王殿昌

公餘勝

在北寧場比賽者、乙組甲公餘對北寧、上午九時一刻比賽、上半時一比一、下半時二比一、總計三比二、公餘勝、裁判員為姜璐、

公餘隊　張振鏞　吉雲祥　于蔭棠　鄭大鑫　范滿堂　吉雲祥　張德崇　劉寶錡　韓綉波　徐鴻瀛　王鳳樓　曾金發　范滿堂　鄭大鑫

北寧乙　馬占才　馬文彬　魏文海　劉堂寶　常漢清　華蘋生　夏季翔　黃秉權　楊庭漢　趙世澤　曹書田　伊志中　于永祥　王文治

新星勝

乙組甲新星對國光、下午二時起始比賽、結果三比零、新星勝、裁判員劉仲達、

新星隊　那樹林　秦華珍　李雲慶　楊書海　張文仲　周漢　管玉成　張恩義　劉泗新　周清　宋士霖

國光隊　許寶祿　劉德鴻　管學仲　陳鳳崗　王金貴　張鳳鳴　閻東來　郭世英　陳家熙　戴守謙　曾玉增

一平局

乙組乙藍星對匯文、下午三時半比賽、兩隊作戰、勢甚兇猛、前半時匯文勝一球、後半時藍星勝一球、此外卽各無紀錄、總計一比一、平局、裁判員汪璧廣、

藍星隊　白寶衍　呂悅周　劉承恩　王輔仁　關文敢　劉益　郎大奎　白永保　楊鈞　劉學泓　王世銳　于敬敏

匯文隊　朱之英　張玉林　何濤倫　田翼東　江愉　李善榮　司馬念　陳炳耀　張忠來　陳炳壽　何鵠年

三友勝

在振津場比賽者乙組甲三友對友誼、上午九時半比賽、上半時一比〇、下半時二比〇、三友勝、裁判員田種玉、

三友隊　李玉河　李玉泉　張守程　王迺誠　張宏奎　王運通　郭恩貴　孫文明　王文治　呂鑫甫　李寶榮

友誼隊　何文章　呂孔勛　李寶元　孟寶金　侯清培　張金貴　何寶琦　郭文彬　盧寶琛　楊瑞堂　路寶忠

震華勝

十時三刻為乙組乙震華對義友、上半時二比〇、下半時〇比〇、結果二比〇、震華勝、裁判員田種玉、

捷進勝

下午二時為乙組乙捷進對復興、上半時〇比〇、下半時一比〇、捷進勝、裁判員王鴻寶、

坦克勝

乙組甲坦克對北辰、上午十時三刻比賽、前半時二比〇、後半時一比〇、總結果三比〇、坦克大勝、裁判員王寶書、

正誤

啟者、昨日本報所載參加青年會室內籃球賽七十二隊名單、北寧隊與樹人隊間為手民遺去男乙組三字、特此補正、

體育界郵筒

私一童子隊鑒　願與貴隊作首次練習、地址貴場、日期星期五(廿五日)、如何請示本欄、培友隊啟

津電籃球隊鑒　明日下午二時在貴場作友誼比賽、如何請速覆、體聯籃球隊啟

內服新六零六滅毒丸

免受一針之苦　梅毒立能消除　發明現代最新

此丸係美國醫學博士所發明、為避免疾苦及危險而製、功能勝過打針、實是梅毒之聖藥、

代售　法界明記　香村森記　稻香村　司日界生春陽　北洋廣告公司

消滅三十年咳嗽一旦全愈

天津物華樓金銀珠寶店

珠寶鑽石　貨真價廉　金銀首飾

無痔不知有痔苦　生來無痔一身輕

第威德痔瘡膏、以專治痔瘡之藥料所製、更裝有衛生射藥管、可以直達患處、功效靈速、不狼籍、不耗費、卽多年老痔或劇烈頑痔、亦可治愈、既非普通痔藥可比、更非皮膏藥膏所及、

患痔者大便每感痛苦、可服第威德潤腸丸、以利大便、減少痛苦、

直達患處　功效靈速

第威德痔膏

精益求精之必素定牙膏　為齒牙無價之保障物

必素定牙膏向以專除污膜著名今必素定化驗所更發明最新之潔齒原料製成最新之必素定牙膏具有下列特色

(一)去除污膜功效獨一

(二)原料純淨擦牙潔白

(三)成分溫和無損牙磁

至其香味之芬芳裝璜之幽雅不減往昔而功效之靈驗使用之安全更加超越

請於今日購買一管不數日間君必能感到其靈速之功效

各大藥房均有經售

(十一)

Pepsodent

王雨臣　專治男婦內外大方脈

住址　法租界泰康商場內二層樓南頭

門診　每日上午九時開診至十一時止　電話二三二一七一

出診　延診者仍須上午九時前電知函須双掛號後至英租界醫寓掛號

遺精中風之救星

余素體虛弱、又思慮過度、發現心跳頭暈手麻如中風之象、危險萬狀、經法界二十六號路新芳精華眼鏡公司內張潤甫大夫診治、服秘方一月、其病霍然全愈、舍親寶成榮患遺精有年、百病叢生、近忽變滑精不能下睡、臥則必滑、無效、命在旦夕、余介往張大夫處診治、服秘方二月、果亦全愈、感謝人大陸磬西老老店穆伯璟、寶成榮仝啓

醫寓電話　五局三九四二　二局三三一九

牙科專門郎敬衡大夫

專治多年各種不治之牙症及難鑲牙齒

醫寓　法租界三馬路十七號　義租界二十六號路中英藥房樓上

時間　法界上午八點至十點下午二點至七點　義界上午十點至二點下午八點至九點

電話　四局一〇四八九　二局一二八八

天津隆順榕成記藥材莊

舒肝聖藥　沉香舒鬱九寶丹

痢疾聖藥　止痢七仙丹

總號北門外針市街內　一支店法租界勸業場大街　二支店河東

福蘭亭飯莊開幕廣告

本莊特聘著名廚師精製閩粵菜點內容清潔招待週到菜式鮮明尚祈各界士女惠臨光顧無任歡迎謹擇於陰曆十一月十九日開市　地址法租界北洋戲院傍　電話三三七九九

天津新華信託儲蓄銀行

人壽儲金

儲易利厚　優待顧客　另有贈品　詳章備奉

行址法租界中街　辦事處東馬路

天津中國農工銀行

行址　法租界中街五十五號

電話　三一一六　三二八九一　三二七八五

各種存款　息金優厚　押匯　匯兌　收交敏捷

儲蓄部　定期　活期　存款

各種放款　利息輕微　貼現　信託　手續簡便

發行部　大洋券　輔幣券　隨時兌現

各分支行址　北平　上海　南京　漢口　唐山　長沙　杭州

天津中國實業銀行

本行辦理　各種存款　利息優厚　放款　押匯　貼現　手續簡便

電匯　票匯　收交敏捷　匯水克己

發行紙幣　經政府特准　準備十足　隨時兌現

儲蓄部　印有詳章函索卽寄

保管部　備有德國保管箱　收費極廉　如荷惠顧　無任歡迎

行址英租界　電話經理室三一三四〇　營業室三〇九七　分機三一九七九

安南民立紀念　馮泰錠

鴨絨　鵝絨　雞絨　雀絨　駝絨　蒲絨

做絨被靠枕椅墊　輕煖適宜

德慶恆絨綢店　英租界小白樓

冠生園十週紀念　大減價三十天

十週年前的今日、卽為本公司創立開始之時、故本公司每逢年年此日、必舉行大減價一次、以酬我顧客、而作我公司之紀念、今年紀念週、用意有典、良非無謂、爰於是日、籌備紀念、舉行大減價三十天、在範圍方面、則力求擴大、在貨品方面、則搜羅完備、所有著名貨品、如陳皮梅、果汁牛肉、歐式糖果、粗細餅乾、罐頭、中西名點、麵包果醬、廣式蜜餞、以及廣州臘味、中外美酒、水果、各地特產等品、概售七折至九折、或買一送一、以求實際上之大減價、尚希各界、惠然肯來、參觀選購、同人不勝榮幸竭誠歡迎、

買一送一　無限貨品

◎志在推銷特價之貨品◎

桔子糖　每磅七角五
檸檬糖　每磅七角五
椰子糖　每磅七角五
楊梅糖　每磅七角五
芝蔴糖　每磅七角五
玫瑰陳皮梅　每盒四角五
奶油花生糖　每磅五角
皇后軟糖　每磅七角
果味條糖　每磅七角
中山糖　每磅七角
花生薑糖　每磅七角五
旅行箱糖　每聽二角
紅燒牛肉　原價每聽四角六　特價每元三聽
鳳尾魚　原價每聽四角二　特價每元三聽
鮮果子醬　原價每聽三角二　特價每元四聽
特製臘腸　原價每斤八角五　特價七角
大肉汁皮梅　原價每磅七角五　特價六角
五磅金鷹什錦餅乾　原價每聽二元四　特價一元八角五
一磅半枇杷菓　原價每聽三角八　特價每聽二角

▲注意大犧牲特製紀念蛋糕每只二角五
每天二時出爐限買一百只買完為止
地址法租界馬家口　電話二三三〇六

隨吸隨戒參茸戒烟丸

因為此藥有特點、可隨吸隨戒決不使服藥者心裏有難割捨的情形、決無一絲毫的感覺不快、日吸三錢烟的癮者七日定可戒除、上述乃是實情、如不見效時可以退錢、詳細服法及說明書均載仿單函索卽寄、每盒洋六元、外埠一元、分售處義租界益世報館　法租界四號路北洋廣告社　大胡同北德馨　外埠分銷處北平天津益世報分館

遺失聲明

啓者茲隨太古奉天輪裝津上紙三件該提單現已遺失除在太古洋行掛號外特登報聲明無論落在何人手概作廢紙　天津元豐棧行啓

服大丸　淡毒殺菌良藥　輕者一瓶全愈・重者二三瓶准能除根・十萬人・靈驗無比・
經售處　房山西太原各藥房均有　外埠函購寄費加一
咳嗽　價目每瓶七角　代售處　法界梨棧明記稻香村　森記稻香村　廣告公司　大胡同生春堂　外埠分銷處　唐山　衣街華新藥房

經濟新聞

金融

本市洋厘略疲
每萬較前落二兩五錢
津申電匯續昂

【洋厘】昨係星期、洋厘市面求供均寥、價因無甚漲落、晨自六七三八七五開盤後、價僅盤旋於三七五及三六二五兩市之間、交易亦薄、公會成交十五萬四千元、晤市則銷不及萬元、茲將全日市價經過詳情紀下、

昨晨十時、厘開爲六七三八七五、賣者天瑞、永源、晋豐及元泰等、買者永濟、敦昌、交易尚可、至十時三十五分、價爲三七五、中和、天瑞、永源、餘大亨、益興珍等家拋出、恩慶永、寶生、泰和、敦昌等戶掉進、此後市面異常冷靜、直至十二時三十分、晋豐、和豐續按該市拋出、德源、萬華吞進、嗣後價續至三六二五、售戶如餘大亨、中和、永源、洽源、永信等、進戶如泰豐恒恩慶永、敦昌、蚨榮、及永恒等、交易不寂、至二時五十五分、價又回至六七三七五、聚華、同裕厚、利和、中興拋出、蚨榮、敦昌提進、延至三時四十五分、即按六七三六二五收盤云、會者永濟、聚華、買者敦昌、誠明、泰豐恒、及永恒等、查該市成交二萬八千元云、晤市開爲六七三六二五、售戶泰和、天瑞等、進戶爲泰豐恒等、此後買賣無多、隨即結束云、

【申匯】昨日申匯市價、按漲一兩開出、計一千零六十一兩、賣元者爲中國、國民、泰豐恒、寶生、功成玉、東客、義聚及順興等、買元者農工、上海、裕津、麥加利、大米莊、洋布莊及綢莊等、成交二十一萬餘、

大條趨縮
美銀仍定

【倫敦十九日電】大條銀近遠期均縮零六二五、近期計十八便士零六二五、遠期計十八便士一二五、

【紐約銀電】現貨原行市、仍計美金二角七分正、

【孟買銀電】近期計五十五羅比七安那、遠期計五十五羅比十二安那、市況平靜、

本埠足金平穩
昨日本市足金行市、每行平一兩、合洋一百〇五元七角、落五分、

上海洋厘續升
【上海二十日電】申厘晨開爲七錢一分一厘七五、拆息四分、洋厘每萬較前上升五兩、拆息未更、

棉紗

紐約棉價仍跌
【紐約十九日電】

現貨	六、二五	跌、一〇
十二月	六、一二	跌、〇九
一月	六、一九	跌、一〇
三月	六、二九	跌、〇九
五月	六、四〇	跌、〇九
七月	六、四八	跌、〇九
十月	六、六二	跌、〇九

棉紗市秀麗
近日棉紗交易、雖未能逐步開展、但以時屆冬令、各河將凍、乘河道未封前、客商爲減輕脚力起見、略有配辦、勢氣益秀、昨日白蒲帮買十支三光紗一百一十二兩五錢、十支藍虎紗一百一十三兩五錢、鱷陽帮買十六支三載紗一百二十一兩、窩沽帮買十六支三喜紗一百二十五兩、香河帮買十支三光紗一百一十四兩、十支松鶴紗一百一十兩、

棉花市近況
本市棉花市塲、近日西河花價格、僅在念四兩間盤旋、迄無

雜糧無市
昨日本市河壩雜糧市況、以時值星期、且因糧價不定、客商多乏胃口、竟日停頓、

四行準備庫公告
（二十一年十一月十九日）

中南鈔票流通及準備對照表、（按照本庫發行章程、十成準備、無論何時現金準備均在六成以上、保證準備不得逾四成、每星期公告一次、經四行稽核員及會計師檢核）流通額五百六十八萬一千三百元、準備額五百六十八萬一千三百元、現金準備五百五十九萬二千八百元、保證準備八萬七千五百元、共計五百六十八萬一千三百元、按現金準備約合八成八五、保證準備約合零成一五、又按保證準備係二十年關稅庫券、七長、等項、均按市價以下折算、

杭州茶業概況
產龍井七百三十擔
茶行營業三百萬元

【杭州十六日通信】茶爲浙省大宗出產之一、七十五縣中產茶者五十二縣、地域之廣、產量之富、常推浙東、一若蠶絲之於浙西也、其與浙省鄰界者如皖南徽東各縣產茶豐富、均由杭州輸出、故杭州爲浙皖贛三省之茶葉集散地、杭州本市亦有茶山、產量雖不豐富、但龍井獅峯所產最爲名貴、其次則雲栖虎跑之茶亦稱佳品、故杭茶有獅龍雲虎之號、

產茶概況　產茶域區可分南北山出中路三區、南山區包含龍井、滿覺隴翁家山虎跑、理安寺等二十二處、北山區包含鋼佛寺上宁橋、金祀牌樓等三處、中路區包含獅子峯、雲栖寺、靈隱、天竺、桃源嶺等二十二處、產地面積、合計二千三百五十畝、以中區爲最廣、計一千二百二十畝、南區次之、計一千一百畝、北區最少、計三十畝、茶戶以南區爲多、計一百三十戶、中區次之、計七十戶、北區十五戶、以茶地面積論、每年應產茶八九百担、但因天時不順、人力不足、常不能十分收成、據調查所得、二十年產七百餘担、約值十五萬元、獅子峯、龍井、虎跑、天馬塘、九溪、十八澗、翁家山、月輪山等七處、各有茶塲一所、以獅子峯之茂記爲最大、二十年產值約三萬元、翁家山之翁氏茶塲次之、產值二萬一千餘元、杭市眞龍井茶之產量、年僅七百三十餘担、而杭州市內各茶莊全年銷出總數、約三萬担、內除一小部分江西紅茶外、餘均稱龍井、此巨量之龍井茶從何而來、蓋係收買上四鄉及留下等處茶葉、冒充龍井、借地出售、因本市附近各處所產之茶、其採摘製焙方法均與龍井茶相同、

茶業概況　本市經營茶葉業者、可分茶葉行茶葉店二種、茶葉行係茶戶與茶客中之居間者、據二十年調查、全市十六家、其分佈區域則候潮門外九家、係經營皖贛及浙境上江各處茶葉、翁家山龍井各二家、滿覺街楊梅嶺茅家埠各一家、係經營本山茶葉、茶葉店又有莊號之分、茶莊係門售而兼批發者、二十年全市九家、茶號係單營門售者、全市五十二家、兩種共爲六十一家、其分佈區域爲寬橋七家、江干四家、湖墅十二家、城區三十一家、西湖區之翁家山龍井等處七家、營業總數爲三百三十萬元、

四川進出口調查（二）
進口貨棉紗居首席
出口貨桐油爲大宗

⑪葉菸	一、〇六四、六七八
⑫生漆	一、〇八一、二八二
⑬染料	八七〇、五三三
⑭牛皮	八〇四、〇五三
⑮棕	四四九、九六九
⑯鹹菜	三九七、五七二
⑰煤	三一三、四八七
⑱米	二一四、二一九七

（此係十八十九兩年之價值、廿年不特無出口、而且爲進口、因天旱歉收之故、）

⑲火麻	二二七、三九三
⑳紅糖	三六〇、九九一
㉑兎皮	一一四、〇七九
㉒其他	六、二一四、八〇二
總計	六二、九四一、三〇六

（近兩年人多喜用本省絲織品、故十九年較十八年減少四倍有奇、）

㉓火柴	二八、九六四
㉔其他	一〇、八四九、七八〇

（多數爲外洋軍火）

總計　八〇、〇三二、五一〇

大宗出口貨價值平均一覽（單位元）

(一)桐油	一五、七六一、八七二
(二)絲	一三、八一一、一五九
(三)大黃	四、〇二三、六三一
(四)藥材	四、三五八、三五九
(五)山羊皮	三、〇七四、七八〇
(六)猪毛	二、八七九、〇八七
(七)下等紙	一、八五二、二五六
(八)夏布	一、八六四、一六六
(九)鹽	一、六八二、九三八
(十)綿羊毛	一、三一〇、八二四

（因受外貨抵制、故價值由千兩低至六百兩上下、）

雜糧

大米市清淡
昨日本市大米交易、仍極清淡、氣呈平疲、共妥一千二百八十九包、香港西貢十二元一、十二元二、十二元三、中次西貢十一元八、十一元九、仰光十一元二、十一元三、敏當十元二、十元三、機當十元七、十元八、小交九元、上海西貢十元、仰光十元二、十元三、敏當九元四、九元五、小交八元四、八元五、八元六、油　十元三、十元四、碎米八元四、八元五、蕪湖機米九元一、九元二、中次機米八元四、八元五、蔴　八元六、八元七、南門稻米十三元七、十三元八、十四元一、十四元二、蚌珠十二元六、十二元七、機珠十四元四、十四元五、

麵粉市平穩
昨日本市河壩麵粉平穩、銷申京濟蚌洋粉二萬九千包、北粉九千包、申粉綠兵船二元八角三、綠丹鳳二元七角七八、綠炮車二元七角五六、綠紅孩二元七角五、綠玫瑰二元七角四、綠炮台二元七角二、綠麥根二元七角二、綠鐵錨二元五角三、綠三星二元五角五、藍丹鳳二元、南京粉綠月兎二元八、紅元寶二元五角一、鮮二元七角五、美粉人頭二元七角四、風船二元七角四五、洋字二元七角六七、石碾二元七角二三、玫瑰二元七角一、發財二元七、聚寶盆二元八、濟南粉綠五福三元、蚌粉綠元寶二元七角、

聯記煤棧經售柳江大砟特別減價廣告
一二三號煤每噸均十五元五角　四號煤十四元五角　五號煤十二元五角　彙售山西大砟特別價廉
以上均連車力在內如願自取每噸減收一元本棧事務所在英界二十九號路二六三號電話三〇九三九貨棧在特三區井陘礦務局後鐵道旁電話三二二七一再如有持優待券之顧主請至敝事務所接洽照前訂價目折合較此次減價尤爲相宜此啓

凡士林美髮香膏

士女摩登化　應從頭部做起
凡士林美髮香膏。能使沙髮轉柔。硬髮變軟。擦入髮際及頭皮。清香馥郁。光澤動人。
各大藥房洋廣貨店均有出售
上海英商老晋隆洋行有限公司
及香港　廣東　漢口　天津　瀋陽　哈爾濱　各分行經理
贈券　奉上郵票四分請寄凡士林美髮香膏樣品一份此上　上海博物院路英商老晋隆洋行有限公司　姓名　住址
請認明凡士林商標爲記

(四)

大陸廣告公司
專辦各種報紙廣告　收費最廉
信用可靠　如蒙惠顧　無任歡迎
地址　天津日界旭街陳列館　電話二局一五六二號

東海記中西食堂　法租界海大道頭和園對過　電話(三)〇八〇九號
爲學生、職員、旅客、謀便利
發行中餐券　每本十張　每張一客　〇〇甲種每本四元　〇〇乙種每本三元
承辦包飯　半月起碼　△△甲種每月二十元　△△乙種每月十六元

用戶注意
本處所售煤塊由今日起每噸減價一元
特此通告
開灤礦務總局北方售品處啓　廿一年九月廿一日

成色十足器皿禮品式樣新穎
總店：日租界旭街新明大戲院對過　電話二〇五二九
分店：法租界春和戲院左首　電話三三三二七

新郎新娘的好消息
凡於十一月二十六日來本號拍照結婚十二寸照相者免費奉送分文不取
（以穿大禮服披紗者爲標準）
大華照相材料公司啓　特別一區中街起士林對面電話三、一二三四

大聯珠香烟贈送夾金手表畫片
應得何物小亮內有簽字注明
南洋兄弟烟草公司津局

正大瘰癧藥片
瘰癧（俗名鼠瘡子頸）初起痰核疼痛久而紅腫潰爛若不早治浸成肺癆患者不論遠年近日一經投服此藥片極靈極妥此藥片能消痰和血養陰止痛補肺之功未破者立消已破者收口斷根永不復發治瘰癧之聖藥也
每瓶裝六十片每瓶大洋一元五角外埠郵寄加一
總經理寶和公司　天津法界基泰大樓
【代售處】生春陽號…天津法界梨棧日界旭街大胡同　中原公司…法界日界

此藥片專治男女先天不足後天失調心中憂鬱勞心過度思想不遂以致氣血不和亢陽上升血脈凝滯痰入血絡故頸項結核名曰

七代瘋癆腎病專家
涅潰市大夫家傳歧黃活人無算凡患四肢麻木半身不遂中風中痰新久咳嗽吐血肺癆男子腎虧陽萎陽元不固夢遺滑精等服中西藥石無效者用祖遺秘方皆可限日全愈廣法租界綠牌電車道新新電影院西精華眼鏡公司內門診一元二角上午十時至二時出診三元四角

唐山輪船通告
本船華國曆十一月二十二日早八點由天津碼頭開往大連青島上海　旅客駕臨無任歡迎　本賬房啓

鳴謝國醫張天普接骨科
鄙人上月乘車不愼跌下至傷折大腿之骨自忖年已大衍慮成廢疾即往各醫院治之據云此症非三閱月後方能奏效鄙職業攸關安可延久蒙宗兄力薦太古河東張君天普醫理匝月竟扶杖下床四十日已回局照常辦公矣今特登報鳴謝張君神術俾患者知所問津焉　開灤總局錢惠泉啓

歐羅巴洲風俗興亡攷（續）

國名	領域	人數	風俗發源	家庭組織	興亡因果
土耳其	一萬〇八百八十方哩	一百八十九萬一千	回教	一夫一妻新素納妾	國勢日強
希臘	四萬二千方哩	五百萬	希臘教	一夫一妻	君主立憲
南斯拉夫	九萬六千一百三十七方哩	一千二百萬〇一萬七千	希臘教	一夫一妻	聯合國
保加利亞	三萬九千八百四十一方哩	四百九十萬〇九千	希臘教	一夫一妻	獨立國
羅馬尼亞	十二萬二千二百八十方哩	一千七百三十九萬三千	希臘教	一夫一妻	國勢稍盛

共二十三國

天津基督教青年會人格救國運動會謹佈

集成老牌　麥精魚肝油

原料最上等　製煉最道地
含有人生生活素維他命之滋養料極爲豐富爲虛弱胃呆氣喘咳嗽及病後失調之唯一良劑
大號玻瓶每瓶洋一元五角　二號玻瓶每瓶洋八角　彩印鐵聽每聽洋六角
上海南京路拋球塲集成藥房發行
津埠各大藥房各稻香村生春陽及廣藥莊均有出售
華北總經理法界三十一號路振記西藥行

慈善性的　遺精藥
英醫韓根博士監製的「衛精」專治遺精夢遺滑精陰虛陽萎腰酸背痛四肢無力體倦失眠各症均能除根萬試萬驗每瓶一元函購加郵費二角郵票十足通用此乃新嘉坡存惠醫院出品確爲慈善性質經售處天津北門東路北同成公司五洲廣告社代售處法租界天祥市塲華洋書莊英租界朱家胡同大東書局大胡同北首英美藥行

天津義品放款銀行廣告
本行係比商爲一有限公司在天津上海漢口其他商埠及遠東等處各租界或特別區經營房地產已逾二十餘年凡本埠英法義租界內產業均可
抵押借款　之房產敝行亦可
房屋等　出售　價值便宜收入豐厚投資定可獲利再敝行有工程部有外洋技師專司計畫各項房屋繪圖監工具在各租界及特別區有住房公事房舖面貨棧
經租　有租界內佣金低廉茲　大小住宅　及出租之
出租　倘蒙賜顧請駕臨法租界中街第一百十一號本行商辦可也
電話　華經理室三一四五　洋經理室三一一二一

北寧鐵路管理局廣告
本路包車公開租用▼
本路包車裝飾精雅設備周全前用撥國聯調查團專車甚博美譽茲爲公開租用起見將現有包車種類及租費按章分別重行釐定計甲種每車每公里收洋三角五分至少以五十元起碼乙種每車每公里收洋二角五分至少以三十五元起碼丙種每車每公里收洋一角五分至少以二十元起碼凡欲租用此項包車者請與所在地站長或逕函本路運輸處接洽即可票價按人數計算特此廣告

無敵戒煙藥糖
本藥糖專戒鴉片白面純用參茸貴藥食此藥糖如服靈芝強身健胃固精利便安眠無痛苦不悞事服一料糖癮戒除無效退洋全
大料十二元中盒一元小盒三角五每塊一角
代售處　法界梨棧華信棧　日租界明戲院南華信裕記　東南角匯豐剌字店　南市牌坊西潤生和茶莊　門內瑞林商店　北平　南門外正陽藥房　東安市塲南門內路西德昌洋行　河東東天仙　南市義源茶莊　西單遊藝商塲北

天津永興洋紙行英界分行
專售中西各種文具測量繪圖應用各種儀器紙料等
開設天津英租界二十號路八十七號　電話三二〇七二
總行—天津東馬路東門南—分行北平崇文門內大街一〇三號

另外一頁

新興電影刊物 現代電影：不日在上海出版

主編者陳炳洪與麥唐娜合影

過去辦電影刊物最努力者，便是前上海新銀星電影雜誌編輯陳炳洪了。他於去秋赴美，到好萊塢考察電影已於上月返滬。他想把考察的感想貢獻給大衆，現正着手組織「現代電影社」發行一種半月刊「現代電影」，撰稿者有黃天始宗維賡及吳雲夢等人。陳君從好萊塢帶來許多珍貴的材料和照片。大約都要在「現代電影」上發表的。陳君并極注意現代中國的影業，擬在半月刊中多登些關於這方面的文字。相信這半月刊的問世，一定可以爲中國電影刊物放一異彩。圖中是陳君遊好萊塢時與「璇宮艷史」主角珍妮麥唐娜女士攝於女士之花園。（際麟）

北平小劇院・上演茶花女批判 ㈠

上演茶花女的…態度在那裏

讀「我們公演茶花女態度」的

宋之的

這眞使人傷心。——假如說充滿了名人教授的小劇院諸公，連幾句漂亮話也不會說，那麼誰又會相信呢？但是，事實是這樣，「在我們公演「茶花女」的態度」這篇文章裏。卻幾乎使我不相信起我的眼睛來。因爲是「我們」，當然是代表了小劇院，雖然文章寫的不通，似乎就也有注意的必要了！

顧一樵君會爲文說小劇院公演茶花女絕沒有什麼態度（見國難與演劇）。但是有了，又怎麼辦呢？反正矛盾是你們本身的矛盾，觀衆的眼睛卻不會瞎的！

「藝術的表現，全賴形式…」嘛，這句話是通的麼？藝術的本身，就是表現，表現思想，表現情感，就以繪畫說吧，形式不過是組織色素線條等等的工具，它的本身能表現什麼呢！若是說經過了形式這一個階段，藝術才能完成她所要表現的使命，那也許是對的。若說是藝術的表現，全賴形式，那才怪呢？至於說「沒有形式，不成爲藝術。」，這話只好當笑話兒講講了！

「假定要藝術成爲政治經濟的鬥爭工具，那無異是把社會的一切都變爲附屬品，……」可不是了，不過你們的話卻沒有說通，請看佛里采的話吧！「無論何時何地，某種社會形態和一定經濟組織必然地規律地一致，藝術及廣義的意識形態底上層構造之一定典型和形式，亦必然而規規律地適應那社會形態」。爲什麼孔孟之道不適應於現代？爲什麼茶花女產生在十九世紀，而不產生在十六世紀或者十七世紀？

「我（疑少「們」字，假如執筆人不能代表整個小劇院的話）絕端反對藝術和政治上的主張發生關係！所謂藝術的宣傳（疑少一「性」字），在乎靜默化，不在專爲煽動；煽動民衆使之麻醉，使之迷信的東西，不能算是藝術。」假如說我並沒有抄錯這一段話，而手民也沒有把字排錯的時候，那末這段話眞是絕妙好詞，眞能使人噴飯。所謂宣傳，還有藝術不藝術地之分，而且在乎靜默化！唉呀，你們學過中國文法嗎？

「我們這次公演茶花女的態度也就是這樣！我們相信無論那種藝術都可以作廣義的武器；我們反對捨掉藝術而專談什麼「社會的」！因此我們希望今世的藝術是含着高度的「眞實性」的！」

哦，原來如此！在不通的語句中，我們終也硬着頭皮找着了他們公演茶花女的態度。那便是：

一，反對藝術和政治發生關係！

二，以茶花女作靜默化地藝術的宣傳！

三，反對捨掉藝術而專談什麼「社會的」…

四，希望今世的藝術含有高度的「眞實性」！所以：

五，要以茶花女作廣義的武器！

因爲在觀衆面前，要遮掩自己的醜態，所以小劇院公演茶花女的態度的公開剖白，無處不在自己打自己的嘴巴！而終歸不過是想以茶花女作廣義的（？）武器，這武器該不是向資產階級投擲吧？那就怨不得所謂「普羅作家」，在你們看來，「不過只是一些素描的諷刺畫了！」

「我們公演「茶花女」的態度」載世界畫報茶花女公演專頁

火山情血 批判…檢討… ㈢

我的評價

閻光亞

當我看完了「火山情血」回來寫這篇短文的時候，在我腦海內憧憬着的印象，始終是那「椰林酒店」裏的靡爛生活。此外便是黎莉莉的一雙玉腿，和兩隻跣足了，再有便是「仇人的相見，尖刀的猛鬥。」

總之，「火山情血」整個片的大半，完全被椰林酒店裏的一切，把持着了觀衆意識。這種腳本，和這樣的導演技巧，不獨把主旨混滅了，反而予觀衆一些情慾的感染。這完全由於導演腦際中，受了美國影片洗禮的結果呢？因爲他認爲每個影片，要是沒有了肉慾淫靡的表情，便不能吸引了一些觀衆。回憶，以前聯華出品，那個片內不串插些歐化的淫靡生活，如「失足恨」的「俯吃女人腳趾夾持的冰淇淋」，「狂舞」等，都是些不合理，不正當，誘惑觀衆的表現，記得「失足恨」片內的「俯吃女人腳趾夾持的冰淇淋」，「狂舞」，「挾女遊俱樂部」等段，都被南京電影檢查委員會剪除，可是在各埠公映時，這些段，又都現在片內。只這一點，便足以證明導演的手腕，公司的心理，和用意了。這是國產片最大的污點！

「火山情血」的意識很好，因爲是描寫一個快樂的農家，被魚肉鄉里的土豪劣紳壓迫了，弄到家破人亡，只賸着一個逃命海外的農子，捧着一顆碎的心，讓深仇的毒火，燃燒着他的胸腸，有口不能笑，有愛不能談，直到後來他把仇人打落在火山口裏，還要依踐誓言，「把人類的魔鬼，一一除盡」。

這意識確切的顯示着，給被封建殘餘的惡勢力壓迫的老百姓訴苦，然而這是導演的理想，字幕的表現，而實際本片所表現者，「很容易被觀衆誤認作復私人之仇」。

在片終時，他抱着那受了傷的，可愛的女郎，在海灘上的一刹那，「不笑的人」，這時有了愛人，於是便也笑了。當抱着愛人走去時，觀衆一定要誤認他大仇已復，去結婚，抱兒子。而不是孫瑜說的，「當然是先去尋一個好的醫生，」除非先看了他的導演小言以後，才不能誤會呢。

黎莉莉是一顆初登影壇的新星，在本片的表情動作，大致不錯，導演因爲她擅長於歌舞，所以才有了椰林酒店的串插，很有些「瑪麗，黛茜西」在「摩洛哥」片內的風味。這處女作，實在難爲了她有這樣的成績。哦！莉莉！努力吧！

一九三二，十一，十五晚

人鬼之交

導演表情化裝可取

鏡頭運用靈活

曾經被中央電影檢查委員會一度禁映的「人鬼之交」終於在本埠公映了。這是許多人久已渴望的一部恐怖影片。

本年九月間，意大利最聞名的藝術都市威尼斯會舉行電影比賽會，藝術家薈萃於一堂。影片公選的結果，「人鬼之交」得到了極大的榮譽。着實說來，本片確是非常優美的；無論是導演，表情，化裝各方面都很成功，尤其是鏡頭運用的靈活，爲本片最大的特色。現在我把本片內容分析一下：

馬爾芝在本片中扮演兩個角色，開場時，扮演一位彬彬有禮的青年醫學博士。以後會幾度變爲魔鬼。他是對於事業最忠實的人，常常爲了工作，犧牲了愛情生活。經他辛苦研究的結果，終於有了很大的發明，就是證明他素日的主張，判別善性與惡性。吃了某種藥後，可以將一位漂亮的人兒，變成兇獰的魔鬼，不但身體變成畸形就是性格也有極大的轉變。本片裏的青年醫學博士當感到性的苦悶或受刺激的時候，爲了解除內心的煩燥，曾經幾次變爲魔鬼，陷害了不少他所敬愛的人。終於，我們這位青年醫學博士犧牲在這裏面了。吃了另一種藥，可以將一位可怕魔鬼恢復了本人原來的面目。不過在某種場面裏，當青年醫學博士受了某種刺激後，就是他不吃變成魔鬼的藥（自然他從前吃過），也會由善良的人變成魔鬼的。

本片從始至終異常緊張有力，絲毫不會令人感到鬆懈。開幕時，主人公青年醫學博士的面目直到講演時止，始終沒有現露出來。導演僅用幾個巧妙靈活的鏡頭，告訴我們青年醫學博士的行蹤和舉動。當他由家裏到學校演講一幕，實在太微妙了。我們從教室裏觀衆的動作可以曉得他是剛從外面到教室來，而不是呆板的描寫博士的行動。又如後面幾幕對照描寫，也是很好的。當博士赴訂婚宴會途中，看見樹上小鳥被食的慘劇，頓時受了絕大的刺激，變成兇暴的惡魔，這時一方面描寫他的未婚妻期待着他是如何的焦急，另一方面又刻劃着一個可憐的舞女眞摯的祈禱，希望博士能夠劇除魔鬼。這一幕不但證明導演對於攝影有精湛的研究，而且對於寫藝術也有很深的素養。關於寫情幾幕，也是很動人的，例如，最初博士同他的未婚妻談情，在那樣一種醉人的夜裏，劇情一步逼緊一步，除了一些動人的對白外，更用幾幕特寫，緊張的程度，能夠緊緊的抓住觀衆心靈。

談到表演，兩個重要演員都是很成功的，馬爾芝一人乘飾兩個角色，青年醫學博士是個帶高帽的紳士，惡魔的兇殘程度到無以復加，性格絕相反的兩種人，經一人來扮演，自然很不容易成功。但經馬爾芝演來，恰合劇中人的身份。難怪中外報紙一致頌揚了。郝金絲飾淪落的舞女，表演亦很成熟。在我所看她主演的影片中，這是最優美的一部。她在本片中，有極複雜的表演，風騷，淒慘，眞摯種種情緒，都在某一部場面裏表現出來。激動觀衆的心靈，是十分強烈的。

至於人類眞分有善惡兩性嗎？這是很難解答的一個問題。一個人變成魔鬼，決不是吃藥所能辦到的。多半是社會條件所決定。本片內容卻是隱含着很深的意義。人們在感情不能壓抑自己的時候，什麼事情都可以能夠做出的，猶如一個人變成惡魔一樣。

一九三二，十一，二十。步光

▼四集「啼笑因緣」之一幕 …胡蝶…夏佩珍…譚志遠…

賈波林…… 戀愛的代價 下

東譯

（三）

羅漫斯仍然很快的進行着！——賈氏對於戀愛的代價的駭人並不爲奇，因爲他的名望實以當此。

最近兩年來，賈氏對於羅漫斯非常的冷淡。但是最近他由歐洲回來的路途中，又認識了一位賽利姑娘（Sari Maritza）她是一位二十一歲大的英國演員，據說她已經同他又定了契約，選她爲回美後的主要女配角，她的薪金是每星期二百五十元！

賽利以後，又有關於他與瑪利（Mary Reeves）的羅漫斯的謠傳，因爲這位女士結果作了賈氏親身的秘書。

有些時候，人們還談到他與伊芬（Evlyn Laye）的戀愛的故事，這位女士就是後來同他演城市之光的可憐的女郎。

但是最近報上又謠傳他愛上了一位羅馬尼亞的姑娘；這次戀愛的代價還不知道多少呢！

現在賈氏回美國後在好萊塢附近（Riviera）購置了一所價值五十萬元的別墅。但我們對於這位別墅的女主人不知道是誰？因爲賈波林現在又墮入情網了！

本刊啓事

何員君之「考察所謂之鴛鴦蝴蝶派文藝」暫停一日，請讀者鑒諒。

永明人壽保險公司

創自西歷一八六五年自成立迄今付出保期還款及身故賠款已超過一萬萬二千三百萬餘其發出之保險單已達百萬號近年之發達更非其他壽險公司所可比擬蓋保壽險一途爲人生必須之舉一經投保勿……

律師吳其焯代表天津老九章綢緞莊通告欠戶啓事

本律師受任老九章委託清理外欠賬目各欠戶已照價還者固屬不少而……

天津花柳病診療所

專治花柳病 性病 兼治內外各科 皮膚病 最新法戒烟

每夜疲乏無神，夫婦感情漸疏，然亦無可奈何也，此即牙齦病使精神與身體兩虧之緣因，亦即忽略之故，以致牙齦出血，牙齒鬆浮，不久恐將完全脫落或拔去。今伊不敢張口，不欲言笑，而自覺羞恥，樂趣全無。切勿常此以往，延誤終身，應乘牙齒壯健之時，即用福朗氏牙膏早晚一次，可保君之康健愉快，並制止牙菌之破壞工作。

福朗氏牙膏，非普通牙膏可比，既保牙齦，又淨牙齒，並殺牙菌，請即試用，便知將來君之安康愉快，均有穩固之保障。萬勿以牙齦病爲兒戲，今四十歲之人，每五人中，約有四人患此疾，青年患者亦以千計。

福朗氏醫師，係著名之口腔病專家，發明此膏，該膏含有牙齦病之收斂劑，全球牙醫均信用之。

中國經理 怡昌洋行 上海廣東路三號 各藥房均有出售 (F2)

福朗氏牙膏與普通牙膏不同專爲防免牙齦病

果乃克淋

男女各項淋濁（無論若何凶險）用「果乃克淋」行靜脈注射 立起沉疴 無有出其右者

失之毫厘 差以千里 購者請認明字招 萬勿少有忽略

中國總經理 上海 天津 漢口 法商 立興洋行

法租界 花旗 梨棧街

純絲全色 雁翎綢 特價五角五

本報出版部代售

國聯調查團報告書

每冊實售大洋五角

光明大戲院

今天日夜兩場　日場三點一刻　夜場九點一刻

雷電華公司空前珍奇貢獻。世界公認本年度滑稽之雄。

兩個大傻瓜　韋勒　胡西　最新大傑作

滑稽歐戰大觀

HALF SHOT AT SUNRISE

▲彈雨硝烟中平添許多趣語
▲砲火連天下偏有歌舞昇平

汽車頂上跳舞　跳舞場上滑冰　巴黎市上獵艷　大戰場上衝鋒　無往而非笑料

笑料層出不窮　笑聲震破屋瓦　笑話不絕如縷　笑片中之霸王

滑稽天下之大稽　荒唐宇宙之大唐　開世界之大觀　引全球之大笑

一狼一狽、朋比爲奸、大模大樣、氣燄冲天、改頭換面、花城驚艷、垂涎三尺、搖尾乞憐、帶罪立功、偷赴前線、逍遙自在、情話綿綿、貪生怕死、匪地硝烟、婉轉情書、軍令誤傳、煞星臨門、鋃鐺入監、逢凶化吉、全體團圓、根本滑稽、笑話連篇、

價目　前排三角　後排五角　樓上六角　日夜同價

新新電影院

今日早晚開演二場

哥倫比亞空中戰鬥巨片

傑克霍爾　李娜麗　合演

打破一切戰爭影片之紀錄　十二本一萬三千餘尺

飛

美國航空部派員監製　飛機二百五十餘架　演員十五萬餘人

本片爲今年有聲片中首屈一指的鉅作、復得美國政府航空隊加入表演、遂覺有聲有色、燦爛萬端、故事極曲折纏綿、戰爭更驚心駭目、佈景既堂皇富麗、攝製又優美異常、而用費之鉅、即就演員保險費一端、已耗去美金三十餘萬元、

本片飛機橫遮天空、機聲軋軋、震耳欲聾、及加入作戰、擲彈轟鎗、烽烟匝地、礮火蔽天、而飛機遇險、機師受創、憑空墮下、危險萬狀、然得勝而歸者、廻繞雲表、迅若流星、載沉載浮、展轉反側、極盡跌宕歡躍之能事、種種情狀、不勝枚舉、攝影者迫不及待、觀影者目不暇給、眞人生難得再見之影片也、

光陸電影院

今天三場　三點　五點半　九點廿分

▲威也納電影賽會公選第一名片
▲大文豪史蒂芬生風行全球傑作
▲善惡兩性內心衝突哲理大名劇
▲眼前活人變成惡鬼離奇怪誕談

◎萬世不見的奇聞
◎百年不遇的怪事

比科學怪人更偉大更恐怖更奇特更緊張

人鬼之交

鐵漢心驚壯夫落膽閱之令人心驚膽戰冷汗淋漓

（連日擁擠務請早臨）

平安電影院

今天日夜兩場　日場五點半。夜場九點二十

米高梅公司又一偉構。超出一切之新奇鉅片。

紅絕當代之大明星　孟各曼　最新主演

財色關頭

中央執照名「軟肉與硬幣」

BUT THE FLESH IS WEAK

與「粧台奴隸」異曲同工
與「結婚三昧」分庭抗禮

▲一個多情，一個多財，美色當前，金錢在握，二者不可得而兼，且看劇中人如何發付。

▲舍金錢可以全己，棄愛情可以救父，物質與精神衝突，自私與純孝交戰，且看劇中人何所適從。

艷到極處不禁悲從心來
悲到極處仍然心花怒放
綺艷中有諧趣……吸住觀衆魂靈
滑稽中有至理……啓發觀衆心靈

河北電影

今天日夜開演三場　日場三點半。夜場八點半。

聯華影業公司最新偉大影片

羅明佑監製　孫瑜導演　金焰　王人美主演

野玫瑰

湧現着偉大的愛
活躍着赤熱的心
聯華公司之……傑出人才
歌舞明星之……全國上選
著名導演之……自兼編劇
國產片中之……新式作風

王人美

照片傳遍天下，唱片傳遍中國，是歌舞界之驕子，是藝術界之龍兒，又是電影界之大明星，

明星大戲院

今天日夜兩場　三點一刻　九點二十分

滑稽奇趣有聲大笑片

冷面滑稽女星　查蘇琵芝
笑林怪傑滑稽聖手大個子　史耐梅
（合演）
玲瓏活潑神童　蘇珂琳

便宜爸爸

爸爸得來真便宜
媽媽來得也稀奇

傻大個子史耐梅，乃影壇後起之秀，有巴斯祁登之冷雋，有賈波林之幽默，有陸克之急智，而形成其傻頭傻腦，令人捧腹之異樣滑稽。

冷面女郎查蘇琵芝，曾在大導演〃施卓亭主演卜之「千秋遺恨」中飾歌女，而揚名天下，一帆風順，高登明星賽座，在此片中，其一種痴模迂樣，趣語冷言，無一不令人噴飯，與史耐梅搭擋，相得益彰。

全片冷議熱嘲，嬉笑怒罵，實有聲片以來，希罕難得深刻之滑稽名片也。

新中央

今天日夜准演星期日起

四集 江湖廿四俠

飛劍奇俠哀艷奇情
驚心動魄國產巨片
譽滿環球人人歡迎
初次來津本院首演

▲本片是飛劍奇俠片中的唯一傑作
▲本片是追踪紅蓮寺的武俠佳片
▲本片是敘白蓮教和崑崙派的決鬥
▲本片是較以前三集趣味更形濃厚的
▲本片是敘武俠而又敘香艷能令觀衆心怡神爽

上海小姐

全部對白歌唱

豔膩蕩魄消魂

二十六日（星期六）在明星大戲院開演

皇宮大戲院

今天日夜開映

初次到津唯一歷史大片
米高梅公司出品
大明星　亞爾地杜納　生平得意傑作

頭集　法國革命戰史

拿破崙軼事

歷史的大劇　偉大的古蹟　緊張的劇力　驚險的情節　纏綿的恩愛　飛騰的劍術　砲火的連天　硝烟的彈雨　銀藝的絕峯　無上的結構

今天大減價　樓上一律三角　樓下前排一角　後排二角　包廂每位角

裸體仙境　請注意開映日期

春和大戲院

名震全球四大名旦之一

尚小雲　王少樓　周瑞安

賈多才　馬富祿　芙蓉草　尚富霞　馬連昆　范寶亭

今天晚場　下河東　取洛陽

初次公演　新排全部　哀艷滑稽　驚險熱鬧　空前驚人　偉大名劇

福壽鏡　一本　二本　三本　四本

連合四大本歷演十六刻准一夜演全

明天晚場　青風寨　火燒連營

新排初次演唱綺艷新劇　前度劉郎

一切介紹文字及說明詳載本院劇報

▲以紀曉嵐先生之閱微草堂筆記藍本
▲以尚小雲藝員三年心血爲代價
▲梨園中自己編自己演者尚藝員是第一人

民國二十一年度梨苑第一部劇作　舞台第一部奇觀　偉大空前未有

主演者　尚小雲　尚富霞　芙蓉草　孫甫亭　范寶亭　李寶奎　李榮升　賈多才　計艷芬　張蝶芬　高富遠

劇中人　張淡海　李安　唐氏　蕭氏　靳元伯　孟居正　張好義　賈斯义　鴇母　碧桃　王媒婆

後天晚場　打櫻桃　戰宛城

全本三娘教子　機房訓　忠孝牌　雙官誥　大團圓

二十四晚場　金錢豹　樊城長亭

特別排演後蜀宮闈香艷哀情文武偉大史劇

花蕊夫人

幻術機關電光布景在本院第一次公演

廿三（星期三）晚場

尚小雲　王少樓

李寶奎　李榮升　于學文　賈多才　高富遠

生平獨有第一警世傑作

全部三娘教子　機房訓　忠孝牌　雙官誥　大團圓

廿四（星期四）晚場

芙蓉草　尚小雲　尚富霞
李榮升　范寶亭　馬連昆　高富遠
張蝶芬　計艷芬　李寶奎

後蜀宮闈香艷哀情文武偉大史劇

花蕊夫人

幻術機關電光佈景

忠貞節烈　哀怨纏綿　風流綺艷　妙舞清歌　心血結晶　空前創舉

在本院第一次公演

廿六（星期六）日場　峨嵋劍

票價　日場　樓下前一元二角　後七角　樓上前八角　後五角　包廂每座一元五角
晚場　樓下前一元八角　後一元　樓上前一元　後六角　包廂每位二元　現已售票對號入座

北洋大戲院

麒麟童

今晚星期一准演好戲

二十一日夜戲

准演三國歷史文武兼全好戲

全本許田射鹿

下邳城曹操鏖兵白門樓呂布殞命曹阿瞞許田打圍董國舅內閣受詔曹操煮酒論英雄關公賺城斬車胄周藝員飾劉備兼飾關公代斬車胄並煩王蘭芳周五寶劉斌昆思凡下山

明晚星期二　津埠紳商各界來函煩演傑作好戲

蘇秦六國拜相　前部　金印記

後晚星期三　紳商各界來函接演後部

蘇秦六國拜相　後部　金印記

注意早晚價目　日戲每逢星期日及星期六白天准演好戲　日塲價目　樓上包廂二元四角　散票六角　前排三角　後排二角　樓下前排六角　中排三角　後排二角　晚塲價目　樓上包廂四元　散票一元　前排六角　後排三角　樓下前排一元　中排六角　後排三角

新欣舞台

法租界天祥市場內四層樓上

北平同德新劇坤社

二十一號（星期一）早晚准演

張蘊馨

蓋榮萱　劉又萱　陳艷濤　于紫仙

張鳳霞　宋雲鳳　小寶林　梁雙玉　花儂　田韻舫　周蘭芬

早場　烽火鴛鴦
晚場　全班合演　麟簫緣

五花洞　女起解　黃金台　宇宙峰　血手印　浣紗計

早晚特別大減價

早價　池座前排三角　後排二角　樓上前排二角　後排一角　包廂一元五角

晚價　池座前排五角　後排四角　樓上散座三角　包廂四元　期票號座

毀名全節　患難金蘭　溫少奶奶扇子　四本啼笑因緣

現已趕排不日公演

天華景大戲院

今天日夜開演

趙美英

早戲　牡丹　晚　對金瓶

陳蓮舫

早戲　牡丹　晚　對金瓶

朱小義　梁一鳴　張德發

早　林冲夜奔　斷蜜澗　蟠桃會
晚　托兆碰碑　對金瓶

林曼雲　松雪芳　徐德俊

早　女起解　蟠桃會　奪小沛
晚　對金瓶　鋸大缸　對金瓶

天宮影院

法租界勸業場樓上　電話三三六四八

今天日夜准演（星期日至星期三）

阮玲玉主演的偉大武俠驚險國產佳片

前集　大破九龍山

驚才絕艷獨步銀壇
剛健婀娜愧殺鬚眉

本片特色
▲梟雄肆虐　有五馬分屍之刑
▲英雄被困　有刀床陷阱之險
▲江湖奇聞　如讀甘鳳池外傳
▲緹縈救父　其賢孝不過如此

冬日早餐、當以熱食爲佳、用一電咖啡壺、及一電烤糕餅爐、以烹早餐、則所作食品、香氣氤氳、甘芳適口矣、

電咖啡壺每把自十五元起碼
電烤糕餅爐每具自三十元起碼

英工部局電務處陳列室啓　電話三三六五六號

眞善美的家庭良伴

有五年的歷史，內容精雅不俗，人人可看，每星期出三次，國內唯一……各報販書局，一律代派代售。

天津北洋畫報

本社出版部發售

世界經濟論

高希聖譯　每冊三角

弦外餘音

李薰風 著

【一九九】

第六回　古寺夕陽多冷紅留客　江城寒雨滿芳草懷君

而況她往來無時。昨天記得尙還來過兩次。這條手帕。假若是她無心遺落的。則自己一言之微。豈不置人於百喙莫辯。請她吃場冤枉官司。此話不可輕易出口。想罷便說道。「我宿舍每天出入之人很多。這手帕也許是同學無意掉下的。我們女學生的手帕。本來常丟。不可以此區區手帕。據爲鐵案。承你費心。可請留下手帕。容我自己研究。」

巡官見何君馥要留下手帕。笑了一笑道。「何女士既認作同學偶然遺落的。本區亦未便深究。手帕給你研究。我們的職責已盡。盜賊非從外來。校內又尋不出頭緒。何女士的竊案。非本區放棄職責。祇好暫時懸爲疑案了。」巡官說着。收起日記本。掛上轉心鉛筆。領着一名警察。開門走出去。何君馥擺弄着一條手帕。在宿舍內想着。衣物失去大半。匯票也給人冒取。自己等於宣告破產。而且負債纍纍。以後的日子。要怎生去過。又拭一拭淚。躺在鐵床上。瞪着屋頂發愁。那葉倩儂又走進來。見何君馥躺着悲傷。便問道。「密斯何。那巡官問你半天。可問出甚麼章程。」何君馥拭淚道。「他有甚麼章程。總想拿同學去猜疑。問誰常到我宿舍來。誰是嫌疑犯。你想我能說不能說。你們皆是常到我宿舍來的。大家都是好朋友。可教我說誰。末後他拿出一條手帕。說是在我房內拾的。問我打聽手帕的主人。我未能置答。他很不滿意的去了。」

葉倩儂坐在床沿。取手帕一瞧。瞧到斜角上的英文拼字。不禁詫然道。「這不是擦手用的。乃是打籃球用它圍繞膝腿。以防磕碰的帕子。你聞一聞。上面還有汗味。並且這個英文拼音字。也可告訴我們。這手帕主人姓王。莫不成是她。」何君馥道。「不用你來說。我早已想到了。可是我未見實據。怎敢冒然出口。冤枉了誰。誰能平白地答應。故此我也未向巡官說。暫且懸作疑案罷。」葉倩儂拿着手帕。問道。「怎麼說未見實據。這條手帕在你房中。還不能說是實據麼。」何君馥道。「她昨天約來過兩次。萬一是她不留心丟的。我們豈不是誣賴好人。」葉倩儂笑道。「這一說也是。籃球隊裏祇有一個姓王的。並無第二。我們有了這手帕。何妨去冒她一冒。她們體育科今天下午祇上一堂。這時早下課無事。我拿了去問她。這手帕幾時落下的。且看她的神氣是否張慌。」

何君馥也不能肯定。祇說道。「我心裏亂極了。東西丟去。欲求珠還合浦。多分是夢想罷。隨你的便去冒她。我不管了。」葉倩儂拿了手帕出去。安心要建立功勳。到體育科找那王大雄。見她却不在室。復到寄宿舍內查看。王大雄一個人住的那間宿舍。門上照例鎖着。也空空無人。由宿舍部走到體育場。球場上十來名短衣窄袖的女運動員。分成甲乙二隊。由隊長黃亞男率領着。東西馳騁。大家搶籃球玩。笑嘎嘎的鬧成一片。葉倩儂走上來看。其中也沒有王大雄。盡是些不出名的小嘍囉。那黃亞男見了葉倩儂。却把胸前掛的銀笛一吹。率着兩隊運動員。一窩蜂散開。她頭一個走過。問道。「小葉。你從體育科來麼。王大雄有沒有看見。」葉倩儂聽她問王大雄。自己反不動聲色。笑道。「我在小何房中搗亂半天。却沒有看見王大雄。她往甚麼地方去了呢。」

黃亞男抱着一個籃球。愁眉不展的道。「今天我們約定的附屬中學的籃球隊。在附中球場。三點半比賽籃球。

氣象報告

國立北平研究院測候所氣象台報告

今日天氣預測

十一月十九日天氣狀況如下

氣壓最高765.2最低762.1平均762.8
氣溫最高14.6　最低－5.0平均5.95
風向最多方位北西風速(每秒公尺)最大9.6
蒸發量1.9降水量—
絕對濕度平均3.45相對濕度平均59.6

羅明佑今晨抵津　鍾石根同來

聯華影業公司總經理羅明佑氏、於十九日乘津浦車北來、大約今晨可以抵津、羅氏於去夏來津、旋即赴南洋一帶、從事發展聯華計劃、並設立分公司、國片有今日之成績、實羅氏經營之力也、聞羅氏此次北來、尚有種種任務、同來者爲華北電影公司協理鍾石根氏、本埠電影界要人、刻已籌備歡迎、

影壇消息

午夜法庭　平安將映　名貴有聲片

汪大克導演之「午夜法庭」、定於本星期三在平安影院公映、該片係站在寫實的立場上、以敏捷之手腕、描寫美國司法界之黑暗、奸滑法官、貪贓枉法、毒辣陰狠、無所不用其極、被害者沉冤、無處伸訴、犯法者反怡然自得、逍遙法外、美人毫無忌憚、諷刺本身劣點、殊令人欣佩、本片主演者、共有五大明星、計何斯東、何姆士、安妮塔培芝、路易斯東及何旭特等、皆影界一時上選、何斯東曾演「林肯傳」及「紐約魔王」等片、表演異常沉默、爲個性最強烈演員、何姆士自主演「美利堅憾史」後、已成銀幕界之寵兒、今年有升爲派拉蒙明星希望、其餘如何旭特、個性亦强烈、路易斯東爲影界老前輩、安妮塔培芝亦紅極一時、預料平安公演該片時、必有一番盛況、

楊耐梅的「上海小姐」　明星將公演

「上海小姐」是一部寫實派作品、富有極度的刺激性、它寫一個摩登派的女信徒、被浪漫所洗禮、朝秦暮楚、在她黃金時代、耗去了寶貴光陰、卜晝卜夜、追懂取樂、破壞了他人的家庭幸福、求一己的片時娛樂、結果受了老父的驅逐、又不幸誤嫁了拆白少年、金盡受白眼、卒弄到有家難歸、流浪街頭而沿門托缽、從發音上看、楊耐梅的口齒伶俐、字字清楚、秦哈哈是舞臺名丑、京白尤十足道地、宣景琳、孫敏、又皆是上驪之材、其他加入飾舞女或歌女者、如李麗等、色藝臻上乘、歌尤妙曼可聽、全片結局慘悲、一掃國片積習、予人以無窮回味、

時人行蹤

十九日　河北省主席于學忠、史靖寰、韓麟生、何家駒、盧鐵、陶景潛均由津下午快車去北平、瞿宣穎、由津晚快車去北平、龔柏齡、余序均由浦口晚津浦車來津、周大文、吳鼎昌、關衍麟均由北平晚快車來津、

二十日　王一民由津早平浦通車去北平、劉尙清、王樹翰、萬士恩、顏景齡均由北平上午快車來津、

商塲消息

冠生園減價

本埠法租界馬家口冠生園、自製之焙爐月餅、暢銷全市、營業甚爲發達、今日適屆該號成立十週年紀念、舉行大減價三十天、優待顧客、該園所有食品均廉價出售、

輪船出口

開往烟臺威海衛上海

船名	日期	公司
盛京	十一月廿四日	太古
定生	十一月廿二日	怡和
阜生	十一月廿五日	怡和
新銘	十一月三十日	招商
新豐	十一月廿三日	招商

開往香港廣州

船名	日期	公司
惠州	十二月四日	太古

以上各船票中國旅行社經售

行車時刻

由天津開往北平

特快車　特快車　特快車　特快車　慢車

早六點五十分開
早八點開
早九點十五分開
早十點卅五分開
午後四點開
午後二點廿四分開

由北平開至天津

車別	時刻
快車	早八點二十五分開
特快車	早十一點十五分開
特快車	午後四點廿五分開
特快車	午後五點十五分開
特快車	午後八點二十分開
慢車	早七點十五分開

廣播消息

交通部天津廣播電臺

今日(廿一日)星期一

COTN天津廣播節目

時間	節目
下午三時〇〇分	最新唱片
下午三時一〇分	津市臨時報告
下午八時三十分	西樂唱片
下午八時卅五分	兒童娛樂　種蘿蔔的家庭
下午八時四十分	氣象報告
下午八時四十二分	商情報告
下午八時五十五分	最新唱片
下午八時五十九分	時刻報告中原區標準時刻每十五秒鐘報告一次
下午九時〇一分	重要新聞
下午九時二十分	商業廣告及廣播消息
下午九時卅五分	今晚戲曲　北平廣播電臺特邀鼓姬演唱各種大鼓時調

分類廣告

聘請　茲有英商某洋行招聘行員二名、須精通英文、粗通英文者亦合格、請寫一履歷投函本報第七號信箱、

徵求　聘各地男女宣傳員　資格不限、工作易、酬金多可觀、數額不限、歡迎學生充任、詳章請附郵票二分、向北平東城蔣家胡同中國鐵血社索、

聲明　緊要聲明　河北新車站大經路三順成牛肉館、原係李開山與文博三二人合夥開設、福記三順成、於今年十一月四號李開山出號、歸與文博一人經營、改爲文記三順成、如有李開山經手事與文記三順成毫無關係、文記三順成啟

聲明　本堂自置河外二區六所光寺南地一段、計九分八厘六六、後因遺失契紙、除向財政局遵章補契外、特此登報聲明、永全堂啟

招生　俄文速成招生　茲有西人教授俄文、百課三月卒業、隨時報名、時間上午九時至十一時、下午一時至二時、地址中街五十八號開瓦勒吉格

飲食　美麗川菜館　啟者敝館優待主顧起見、新添各種和菜、一元起碼、隨時看單、不等、客飯每元八、特備冬菜、冷時菜、燕窩、大魚頭、長江肥魚、粵省廣肚、補邊各種野味、請君駕臨一嘗可也　主人白

出售　今有人欲將下列之物品出讓、願購者請以電話接洽(三三一九八七)、打鳥沙子槍兩枝及鉛沙子數十粒共售洋卅元、打拳手套兩付共售洋十元、舊自行車一輛價錢面議

葉樹苗　烟台葉樹苗木、本公司培養大宗苗木、廉價出售、栽植適時已屆、購者從速、函索價目錄即寄、烟台大海陽街新農種植公司啟

花旗音樂公司　本行新到大小唱機及各國跳舞唱片、定價克己、歡迎參觀　英界董事道蛺蝶旁　電話三二八五九

做女大衣　普利有名氣　法界龍泉池旁　電話三〇〇一五

璧德洋行　本行因營業發達、原址不敷應用、業已遷移至英租界中街辦公、並收買鑽石手飾器部、如蒙增設放款、任歡迎惠顧、地址英租界中街二百六十二號　電話三〇八九六號

專門接生　中央內政部准許專業助產士邱樹範接生　接生費十五元、隨請隨到　地址天津特一區公立女醫局保產分處　湖北路五號　電話三〇一九〇三

北平廣告欄　如欲刊登本欄廣告者、請與北平宣外鐵老鸛廟本報北平分社接洽　電話南局三千七百五十三號

同生照像館　總店東馬路　電話二三五一二　支店法租界馬家口　電話三三四五六

國貨絨布廠　敬啟者本廠向織台布毯子、床單及各種愛國花布、價值之公道、品質之精良、久爲各界所深信、現新出英國式呢絨、毛呢駝絨、衛生布等物、價格克己、歡迎惠顧

義豐商行　新到歐美各種水彩油畫顏色、美術繪圖器具、計算尺、德國儀器、各種鋼筆、各式電燈罩、北平崇外上四條、北平業部接洽、價目低廉

福記綢緞莊　北平廊房頭條中間路北　秋季男女時新衣料、現已到齊、特別賤賣

德泰綢緞莊　提倡國貨　賤賣三十天　各樣綢緞、價值便宜、比價還多　開設北平前門外觀音寺街

照像　家庭消遣良友　古今名著小說、新到大批新書、租費每月一元、備有閱書章程、法租界泰康商場樓下　良友圖書租閱社啟　電話二局一七五〇號

雜件　送閱小說　新舊小說數千種、專人送閱、每月一元、讀書會　電話三三一八九號

黎宗堯　美國專門眼科博士　時間上午十時至十二時、下午三時至五時　電話南局

陸觀虎醫士　門診上午八點起下午二點止、出診下午三點起八點止　電話三三二二號　寓法租界

專門接生　李家叙　專治中西醫不治之奇症、婦科產科、住址英界華隆里

中國唯一婦科靈藥　啓者　同濟十三號張寶記、婦科靈藥、專治婦女血崩、白帶、經血不調、各種婦女病、本廠出品、效驗如神

新書特價　先秦諸子學史五角、世界史綱、西洋哲學史、每部特價、南馬路中華書局發售

法文詳解　英文法詳解、英文改錯、法文文法、每本七角、北平琉璃廠大陸書局

健康丸　專治男子腎虧、腰腿疼痛、心口胃寒、每盒一元、西單牌樓

姜豐號大賤賣　北平米市二號、新按電磨、各種糧米麵粉、紀念特價

金谷園　平民主義飯店、隨意點菜、價廉物美

快胃平肝丸　專治男女肝胃氣痛、每盒一元、天津東馬路

化塊囊腹中痞　重劑售洋四元、輕劑售洋二元、天津廣興大街

中原醫院　專門花柳、婦產、內外各科　北平西單牌樓

面靡藥水　專治面上雀斑、粉刺、黑記、每瓶二元

六零六　注射六零六、專治花柳、每次五角

北華樂器　維新印刷材料局、北平西單

時輪法會　照片參觀、大生醫院

律師夏彥藻　遷居天津意租界三馬路西頭四十四號(電話二〇二〇)

律師王福同　遷居天津法界梨棧天安里四十號　電話二局三九二〇

律師朱頤年　李炳陽　又遷居天津東口外與特三區交界十九號(電話)

律師張士駿　遷居意租界西馬路北頭　電話二局一四八號

醫學博士張忠信　新華利里九十八號　門診一點至三點

名醫郭眉臣大夫　時令病專科　寓法界三號路卅九號　電話二一〇九二

腎奇靈　男女至寶、專治男子陽痿、遺精、早洩、女子經血不調

痔漏　專治內外痔漏、每瓶一元

花柳病之根治法　北京花柳病研究院

龜齡集　保腎補精、專治氣虛

大陸銀行儲蓄部　解決經濟問題、須以儲蓄爲先、現在國難臨頭、尤宜厲行節儉　本行以服務社會之宗旨、辦理各種儲蓄、存款利息優厚、運用穩健　天津分部法租界大胡同南口　天津支部日租界旭街北門外路東

實驗遺精丸　唯一補腎丸　避毒精神粉　秘製種子丹　華北總經理法界廿六號路新新電影西精華眼鏡公司

麝香化血丹　專治婦女經閉、每付三元

保險停孕丹　每盒二元

淋病一盒藥　治淋神藥　久春堂　沈少山

春風回夢記出版了　名記者劉雲若君十八萬餘言長篇創著　特價全書十八萬餘言分訂上下兩巨冊大洋一元　總售處天津日租界旭街陳列館北大陸廣告公司營業部　電話二局一五六二號　外埠函購郵票代洋九五折扣

新發明性寶丹　外擦藥　清宮秘方、種子奇藥

祁門紅茶　茶色深紅、茶味幽長、茶香濃郁、茶性溫煖、善飲紅茶者奬爲佳品(每斤由九角六分起至三元二角)　總店天津北門外、支店法租界　正興德茶莊

中國銀行　竭誠努力　爲社會服務、謀顧客便利